GRATIS

RIO DE JANEIRO, SEXTA-FEIRA, 4 DE SETEMBRO DE 1959

Tempo: Instável, com chuvas. Temperatura: Em declínio. Ventos: Quadrante Sul, fracos e moderados. Máxima: 26,2 (Praça 15). Mínima: 18,0 (Jardim Botânico).

ANO XXXIII N. 9.555

Diario Carioca

Fundador: J. E. de Macedo Soares

O Máximo de Jornal no Mínimo de Espaço

PREÇO — CR$ 3,00

Govêrno preparado para reprimir desordem

Ike acha cedo para a reunião de cúpula

PARIS e RAMBOUILLET, França, 3 (UPI-FP-DC) — Em seu último encontro hoje com o presidente De Gaulle, o presidente dos Estados Unidos concordou que deve ser celebrada uma conferência de cúpula, com a participação da União Soviética, "sòmente quando houver alguma probabilidade de um acôrdo definitivo".

O Eisenhower tem sustentado êste ponto-de-vista em tôdas as conferências celebradas com os estadistas europeus, apesar da pressão que vem exercendo sôbre êle o primeiro-ministro britânico, Harold MacMillan, para que se celebre uma conferência de cume entre ocidentais e comunistas, o mais breve possível.

VERA KRUCHEV

E' possível que o general De Gaulle vá em breve aos Estados Unidos, segundo diz o "Paris Journal". O jornal acrescenta que teria sido o próprio De Gaulle a exprimir ao presidente Eisenhower seu desejo de assistir aos trabalhos inaugurais da Assembléia Geral da ONU. A Assembléia Geral da ONU, como se sabe, começará sua nova sessão a 15 do corrente. Se é verídico o que diz o "Paris Journal", poderia ser êsse o modo escolhido por De Gaulle para tomar parte, de qualquer forma, no encontro de Eisenhower e Kruchev.

MADRUGADOR

O presidente Eisenhower "violou" o programa previsto para a manhã de hoje, fazendo uma breve visita ao Conselho do Atlântico, onde se estava abrindo a sessão do Conselho dos Representantes Permanentes.

Muito cedo, madrugador como é, Eisenhower deixara o "Quai D'Orsay" para se dirigir à residência do embaixa-

(Conclue na 11ª pág.)

Faz anos JE Macedo Soares

Para os que trabalhamos nesta fôlha, o dia do aniversário de J. E. de Macedo Soares é uma data do DIARIO CARIOCA e de todos nós tão íntima é a identificação desta fôlha com essa figura excepcional da imprensa brasileira que inspira e orienta diàriamente, como companheiro mais velho e mais experiente, os nossos trabalhos jornalísticos.

O fundador do DIARIO CARIOCA, sendo hoje para o grande público o maior articulista político do país, cuja influência se estende e aprofunda, é, para seus companheiros de trabalho, muito

(Conclue na 11ª pág.)

Enérgica decisão dos escalões de segurança

O govêrno não permitirá, sob pretexto algum, que a ordem pública e vida nacional sejam perturbadas, por fôrça das ameaças que se vem fazendo sentir com o propósito de agitar o país, sob a orientação de "conhecidos agitadores" e "entidades marginais da vida sindical".

Para assentar essa enérgica decisão o presidente da República reuniu ontem, nas Laranjeiras, os ministros militares, o comandante do Primeiro Exército, os ministros das pastas cujas atribuições interferem com a ordem pública, social e econômica (Justiça, Trabalho e Fazenda), o consultor geral da República e os chefes dos Gabinetes Civil e Militar da Presidência.

O GOVÊRNO E AS GREVES

A importante reunião de ontem teve por objetivo examinar todos os fatos e rumôres relativos à deflagração de movimentos grevistas, principalmente no Estado de São Paulo e no Distrito Federal, a propósito de reivindicações salariais e protestos contra o aumento do custo-de-vida. A inspiração comunista dêsses movimento foi perfeitamente caracterizada na reunião ministerial, que em tais têrmos os considerou ilegais, subversivos da ordem pública e devendo merecer assim a mais enérgica reação das autoridades.

Foram particularmente discutidas as greves articuladas pelos estivadores, tecelões e bancários, mas as providências governamentais visaram sobretudo à hipótese de uma greve geral. Em face das recomendações do presidente da República, os ministros da Guerra, Marinha e Aeronáutica, e os ministros da Justiça e do Trabalho ficaram incumbidos de coordenar o plano de ação imediata de prevenção e repressão de tais atividades.

NOVO ÓRGÃO DO ABASTECIMENTO

Os participantes da reunião tomaram conhecimento também do projeto governamental que cria a Superintendência do Abastecimento, órgão sucedâneo da COFAP para o contrôle do abastecimento dos preços, e que já ontem foi encaminhado ao Congresso Nacional.

O projeto enviado ao Congresso introduz várias alterações ao que o govêrno havia preparado anteriormente, mas lhe mantém os instrumentos de repressão, para fazer face, com mais eficácia, à ação dos sonegadores e especuladores, na área do abastecimento dos gêneros de primeira necessidade.

O novo órgão terá poderes ainda mais amplos que os da COFAP para intervir no abastecimento, através de requisições, desapropriações e outras medidas drásticas.

Ontem, a matéria sofreu, no Catete, seus últimos retoques, numa reunião de que participaram o ministro Sette Câmara, o consultor-geral da

(Conclue na 11ª pág.)

O fenômeno Schmidt

O SR. Augusto Frederico Schmidt, que se vende por conselheiro privado do presidente da República e que passou a ser últimamente o representante oficial obrigatório do Brasil nas assembléias internacionais, escreveu para um jornal em que não tem qualquer responsabilidade, nem mesmo a da assinatura dos seus artigos, um arrazoado anônimo, cujo resumo é o seguinte: o marechal Lott, para cumprir hoje missão idêntica a que cumpriu à 11 de novembro de 1955, de defensor do regime, deve, ou desistir da sua candidatura, numa prova de desambição, ou, se não fôr capaz disso, como suspeita o articulista, retirar-se do Ministério da Guerra, para ser coerente com o seu passado, e repelir o apoio do sr. João Goulart, que Schmidt acusa de ser apenas um gozador que ainda não disse ao que veio e de cuja aliança só tem por que se arrepender o atual presidente. Schmidt quer, portanto, que o marechal Lott desista de ser candidato ou de eleger-se.

O anonimato não preserva, mais, um autor como Augusto Frederico Schmidt, cujas idéias são conhecidas e cujo estilo já se integrou na tradição, quase no folclore literário do país. E o artigo que resumimos acima é, além disso, uma peça representativa do fenômeno Schmidt na vida pública brasileira.

Schmidt, como se sabe, é um particular acampado na vida pública. Não tem nenhum compromisso, nenhum ônus, nenhuma obrigação e sua intromissão com mão-de-gato, na vida pública, tem como objetivo exclusivo beneficiar seus negócios privados. Isso, sempre sem correr qualquer risco. Schmidt sempre faz suas coisas em nome de terceiros. Acampa ora num jornal alheio, ora noutro jornal, também alheio, com o mesmo desplante com que acampa no govêrno alheio, para, sob a responsabilidade de terceiros, usar a vida pública para seus negócios particulares.

NÊSSE caso da sua campanha contra o marechal Lott, o que êle quer é evidente, pois são evidentes seus receios. Êle teme o govêrno Lott e tenta impedir seu advento. Schmidt compreende que a aliança com o PTB e o apoio das fôrças do govêrno a esta aliança significa a vitória de Lott. E, embora sabendo que a vitória de Lott e da aliança de Lott com o PTB, é a única possibilidade de sobrevivência da obra do atual govêrno, que é a obra do desenvolvimento nacional, e de sobrevivência dêsse govêrno, sabe Schmidt também que a sobrevivência dos seus negócios particulares estará com essa vitória, irremediàvelmente comprometida. Não lhe interessam a ordem, o regime, a legalidade e a obra do presidente Juscelino Kubitschek. O que lhe interessa é apenas a preservação das suas ciganagens.

PREÇO DO "DIARIO CARIOCA"

D. Federal e E. do Rio

DIAS ÚTEIS — Cr$ 3,00

Domingos — Cr$ 5,00

A fusão é boa, mas difícil

NÃO há dúvida de que a tese da reintegração da área do Distrito Federal na do Estado do Rio de Janeiro é mais simpática e mais justa que a da criação do Estado da Guanabara. Mas o problema da fusão não pode ser resolvido de afogadilho, sem se levar em conta as numerosas dificuldades que comporta sua solução.

Essa a razão por que sugerimos, há mais de dois anos, um estudo consciencioso do assunto. Logo que se falou em mudança da capital, passamos a reclamar a atenção de quem de direito para a situação em que ficaria o atual Distrito Federal após a transferência do govêrno da União para Brasília.

Antes de tudo mostramos que não era fácil conceber esta cidade convertida de uma hora para outra em Estado, organizando-se e administrando-se de modo autônomo, sem qualquer interferência em sua economia interna dos poderes federais. Agora, vão-se apontando os óbices que se erguem contra a fusão com o vizinho Estado, os quais já enumeramos em artigo recente.

CONVÉM repetir que não somos, de nenhum modo, adversários da reunificação dos territórios carioca e fluminense. Achamos até que esta, e não outra, deve ser a solução a ser procurada, porque a mais lógica, a mais natural. Todos os esforços devem tender para êsse fim, a fusão, mas nada pode ser feito atabalhoadamente, sem que se pesem as conseqüências imediatas dessa fusão.

O racional, na matéria, seria que o atual Distrito Federal fôsse constituido em território administrado por delegado federal até que se preparassem tôdas as medidas necessárias ao fim previsto. Seria um território federal **sui-generis**, com câmara legislativa e relativa autonomia, pois se respeitariam os mandatos dos vereadores. Dar-se-ia tempo, com isso, a que o govêrno da União executasse aqui o atual plano de obras, com os recursos que, feita a fusão, seriam diluidos na receita fluminense como o de vendas e consignações, transmissão inter-vivos ou causa-mortis, e predial não urbano, todos êles tributos privativos dos Estados.

O sr. Prado Kelly elaborou interessante projeto de emenda constitucional, visando à reunificação. Mas tal projeto é apenas o primeiro passo para a solução do problema. Resolve o seu aspecto constitucional e político; porém, as dificuldades que surgem no caminho da fusão são de ordem prática e demandam apreciação demorada.

ENFIM, os técnicos, aliados aos políticos, têm de encontrar uma solução para o problema que não subverta a vida da população carioca nem a da fluminense; uma solução que nem agrave as durezas da vida nesta metrópole, nem transforme em presente de grego a reintegração da cidade no Estado do Rio de Janeiro.

DANTON JOBIM

Isenção de impostos para baixar preços

O presidente da COFAP, general Ururaí Magalhães, declarou ontem aos jornalistas que, em sua próxima audiência com o presidente da República, transmitirá ao chefe da Nação o apêlo do Conselho daquele órgão, contido em moção de iniciativa do conselheiro Oscar de Andrade, na qual o plenário, por unanimidade, sugere ao govêrno o estudo da isenção de tributos sôbre gêneros alimentícios de primeira necessidade.

A moção, segundo declarações do general Ururaí, visa, com a extinção de impostos e taxas sôbre os gêneros essenciais, à baixa imediata dos preços das referidas mercadorias. Essa moção foi aprovada numa das últimas reuniões do plenário e ontem foi renovada através de declarações do representante da imprensa no Conselho, que estêve reunido para examinar a situação do abastecimento da cidade.

CONTESTOU

O general Ururaí contestou que tivesse declarado que a solução do problema da carne era majoração no tipo de primeira, afirmando que apenas se referira à liberação de alguns tipos, como possível solução para o problema, em face das conclusões a que haviam chegado, sôbre o assunto, órgãos governamentais que estudam a matéria.

— Realizou-se, à tarde, no gabinete do ministro da Justiça e sob a presidência do titular da pasta, uma reunião de que participaram os ministros da Agricultura e do Trabalho, o chefe do gabinete Civil da Presidência da República, ministro Sette Câmara e o general Ururai Magalhães, presidente da COFAP. Na ocasião, foram examinados aspectos gerais do problema do abastecimento.

JUIZ NEGA NOITE A BRENDA

Brenda Lee, cantora norte-americana de 15 anos incompletos, debruça-se sôbre seu companheiro, o piano, antes da entrevista que concedeu à imprensa, ontem à tarde, no "Fred's". A menina bebeu guaraná, lambeu os beiços ao recordar um prato de feijão e arroz que comera e cantou "Jambalaya", seu maior sucesso, para os jornalistas. Sua alegria murchou um pouco quando ela soube que o Juiz de Menores, sr. Rocha Lagoa, proibira sua apresentação noturna em buates. (Reportagem na última página)

Juraci conta com estimulos

Os juracisistas da UDN estão na expectativa de acontecimentos decisivos nos próximos dias, relativos à viabilidade da candidatura do governador da Bahia. Embora prossigam nas demarches para adiar a convenção para dezembro, a corrente favorável ao sr. Juraci Magalhães está na convicção de que acontecimentos excepcionais poderão retirar interêsse ao problema da data.

O próprio governador da Bahia, ao que consta, mandou emissário comunicar ao presidente da UDN importantes estímulos que recebeu nos últimos dias, os quais viriam mesmo de setores não udenistas.

VISITA DE JK

Os juracisistas procuram, por outro lado, atribuir importância política, relacionando-a ao problema sucessório, à visita que o presidente da República fará a Salvador no fim do mês, atendendo a convite que lhe fêz há algumas semanas o sr. Juraci Magalhães.

Essas versões, entretanto, não encontram justificativa no quadro geral da política oficial nem são levadas a sério por deputados udenistas que se aproximaram do govêrno federal ultimamente. O dado estaria sendo lançado no noticiário político a título especulativo

EM SÃO PAULO

O problema da visita do sr. Juraci Magalhães a São Paulo, a convite do sr. Ademar de Barros, está preocupando a UDN, havendo demarches para impedir que o governador da Bahia apareça na capital paulista ao lado do seu prefeito. Pra evitar tal situação, o sr. Carvalho Pinto estaria disposto a convidar o governador Juraci a visitar o Estado no fim do mês.

Contra Frondizi quinze guarnições da Argentina

BUENOS AIRES, 3 (UPI-FP-DC) — Nova crise militar, aparentemente não solucionada com a substituição do comandante-chefe do Exército, deverá enfrentar, hoje, o govêrno do presidente Arturo Frondizi, pouco mais de um mês após a comoção militar que culminou com a renúncia do secretário do Exército, general Hector Solanas Pacheco e sua substituição pelo atual titular, general Elbio Carlos Anaya.

Quinze guarnições e importantes unidades do Exército argentino estão mais uma vez em estado de "virtual rebelião" e se ergueram contra a decisão do secretário de Estado da Guerra, general Elbio Anaya, se destituir das suas funções o comandante-chefe do Exército, general Carlos Toranzo Montero. Essa decisão foi tornada pública, ontem, sendo que hoje foi êle substituido pelo general Pedro Castineiras.

TROPAS DE PRONTIDÃO

Uma guarnição do Exército da cidade de Córdoba manifestou-se contrária ao general Anaya e o seu comandante informou à imprensa que "não reconhecia senão ordens do general Carlos Toranzo Montero. "Mais tarde soube-se que a "virtual da guarnição de Córdoba" tendia a se agravar.

As tropas estão de prontidão nessa cidade e o coronel Fabro, diretor da Escola de Infantaria, assumiu o comando da guarnição. Houve numerosas reuniões de oficiais durante tôda a noite e hoje de manhã. Segundo informações não controladas, a guarnição teria concordado em pedir: a) a volta ao seu posto do comandante-chefe do Exército, general Toranzo Montero; b) a demissão do general de Estado da Guerra, general Anaya no prazo de 48 horas, a partir da zero hora de hoje. Conquanto sejam normais as atividades em Córdoba é "grande a tensão que se está apoderando do povo".

NÃO TRANSIGIRÁ

Em tôdas as guarnições do Exército argentino houve reuniões para examinar o desenvolvimento da crise enquanto que o secretário da Guerra anunciava a nomeação do general Pedro Castineiras. Êste, que até agora era diretor da Sociedade Siderúrgica Mista de Estado, emprêsa ligada ao Exército é um chefe acatado.

Certos observadores julgam que a firme vontade do general Anaya não se modificará perante o desejo dos descontentes. E acrescentam: "Êle foi chamado de sua reforma precisamente para restabelecer a disciplina e a coesão no Exército, fortemente abaladas

(Conclui na 11ª pág.)

BRASIL INVICTO NO VÔLI

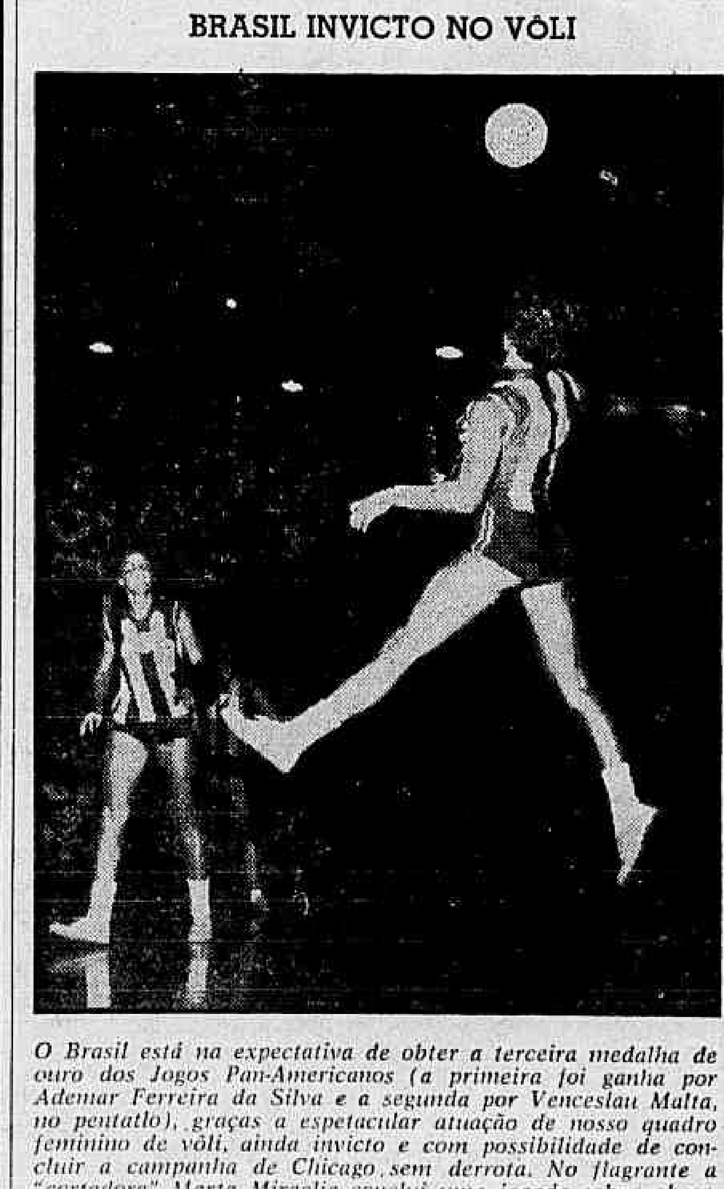

O Brasil está na expectativa de obter a terceira medalha de ouro dos Jogos Pan-Americanos (a primeira foi ganha por Ademar Ferreira da Silva e a segunda por Venceslau Malta, no pentatlo), graças a espetacular atuação de nosso quadro feminino de vôli, ainda invicto e com possibilidade de concluir a campanha de Chicago sem derrota. No flagrante a "cortadora" Marta Miraglia conclui uma jogada sob a observação de Lilian e Norma Vaz. (Na 9ª. página outros detalhes sôbre o certame das três Américas)

"SÃO PAULO"

COMPANHIA NACIONAL DE SEGUROS DE VIDA

DIRETORES:

Dr. José Maria Whitaker
Dr. José Carlos de Macedo Soares
Dr. Firmino Antônio Whitaker

Sucursal no Rio de Janeiro — Av Rio Branco, 173 — 10.º andar — Sede: Rua 15 de Novembro, 324 — São Paulo

No reino do pitoresco o golpismo petebista

— Como a política também possui o seu lado pitoresco, devem ser interpretadas nesse sentido as notícias ontem divulgadas por diversos órgãos da oposição, segundo as quais o PTB estaria marchando para caminhos extra-legais, vizando a impedir a realização do pleito presidencial de 1960 — declarou ao DIARIO CARIOCA o deputado Doutel de Andrade, a propósito dos rumores de que os trabalhistas, temerosos da vitória do sr. Jânio Quadros, andam a manobrar no intuito de sustar o pronunciamento eleitoral que apontará o sucessor do sr. Juscelino Kubitschek.

— Somos um partido — acrescentou o secretário-geral do PTB — que possue como poucos uma tradição e uma consciência democrática. Jamais andamos comprometidos em movimentos contra o regime. Isso é cacoete antigo da União Democrática Nacional. Compreende-se que êsse partido queira retomar as suas perdidas bandeiras de legalidade. Mas que o faça pelas suas próprias fôrças e não à custa dos outros, na certeza de que nós, do PTB, seremos os primeiros a aplaudir e a apoiar a sua nova atitude. (Conclui na 11ª pág.)

AVANÇAM SÔBRE LARCHEN NA ÍNDIA AS TROPAS CHINESAS

Luta interna contra rebeldes de Calcutá

NOVA DÉLI e CALCUTA', India, 3 (UPI-DC) — As tropas da China Comunista avançaram perigosamente perto da fronteira do estado de Sikkin e, no momento atual, se acham perto de Larchen, no Norte daquele Estado, e do Passo de Nathula, os dois pontos mais importantes da fronteira de Sikkin.

Larchen, importante cidade de Sikkin, está sendo ligada à capital dêsse território, Gangtok, mediante uma estrada construida por engenheiros indús, ao passo que Nathula está situada no fim da estrada de Sikkin ao Tibete, que o premier Nehru inaugurou no mês de outubro do ano passado.

LUTA CONTRA REBELDES

Tropas do Exército indiano reforçaram, hoje, a polícia que luta com as turbas instigadas pelos comunistas no bairro de Howrah, enquanto em Calcutá também se registram distúrbios.

As tropas intervieram depois que a polícia teve de abrir fogo mais de 40 vêzes, durante o dia, para procurar reprimir a crescente violência.

Informa-se que morreram, pelo menos, seis pessoas, o que faz elevar-se o total de mortos nos distúrbios dos últimos dias a 16.

BOMBAS

Um policial caiu numa emboscada preparada pelos revoltosos e morreu. Informou-se que outro policial desapareceu.

As turbas empregaram contra a polícia bombas de grande potência explosiva e armas de fogo feitas com tubos. Isso ocorreu pela primeira vez desde que se iniciaram as desordens, segunda-feira passada, ostensivamente em sinal de protesto contra o sistema de distribuição de víveres pelo govêrno.

O veículo da polícia que conduzia o agente morto na emboscada foi alvo de nove bombas.

O ministro-chefe do Estado da Bengala Ocidental, sr. B. C. Roy, disse que as autoridades de Nova Delhi deram permissão para que o Exército interviesse quando se viu que as fôrças locais da polícia não eram suficientes para acabar com as desordens.

MENON NA ONU

O premier Nehru anunciou hoje ante o Parlamento que o ministro da Defesa, sr. Krishna Menon, irá às Nações Unidas como chefe da delegação da India.

Ao responder a uma pergunta de um deputado do Partido Socialista Praja, por que enviaria o sr. Menon a Nova Iorque em momentos em que a situação na fronteira norte era particularmente perigosa, Nehru disse: "A defesa do país se acha em boas mãos e, de qualquer maneira, se for preciso, o sr. Menon será chamado a êste país".

DESAPROVAM A INVASÃO DA ÍNDIA

BELGRADO, 3 — (ANSA-DC) — A imprensa iugoslava condena hoje pela primeira vez a agressão chinêsa a território indiano, tendo o "Politika" de Belgrado, afirmado que a Iugoslávia acompanha com muita preocupação o desenvolvimento dos incidentes.

O jornal elogia o primeiro-ministro Nehru, salientando "o sangue frio com o qual enfrenta a situação". A insistência de Nehru — acrescenta o jornal — para resolver os incidentes por meio de negociações encontra a simpatia de tôdas as fôrças amantes da paz.

ORGANIZADOS

Segundo o jornal de Belgrado, os incidentes na fronteira sino-indiana não podem deixar de ser considerados como "organizados". Censura o govêrno de Pequim por haver agredido o país que sempre lutou para que a China comunista fôsse admitida na ONU. "A agressão é hoje tão mais perigosa porquanto estão sendo feitos esforços para a distenção e para pôr fim à guerra fria".

Por isso — conclui o jornal — os que desejariam desfrutar ainda a guerra fria para seus propósitos injustificados, assumem grande responsabilidade diante de todo o mundo".

Está sendo regulado o asilo diplomático

SANTIAGO DO CHILE, 3 (UPI-DC) — Uma comissão do Conselho Interamericano de Jurisconsultos, reunido nesta capital, aprovou uma série de recomendações sôbre novas normas para a concessão de asilo diplomático nas Américas.

As propostas serão enviadas à conferência dos chanceleres americanos marcada para fevereiro próximo, em Quito, a fim de que os governos as examinem.

RETIROU A PROPOSTA

O acôrdo foi conseguido depois que a Colômbia retirou sua proposta no sentido da exclusão dos militares em serviço ativo dos beneficios do asilo.

Anunciou-se que os colombianos insistirão em seu ponto-de-vista na conferência de Quito.

As recomendações consideram como não licita a concessão de asilo a pessoas responsáveis por "terrorismo, genocídio e, em geral, delitos bárbaros, de vandalismo ou de lesa-humanidade", cometidos tanto em tempo de paz como de guerra".

Determinam-se, também, quais são os casos em que o Estado asilante pode qualificar de urgente a solicitação de salvo-conduto para um refugiado. Também se estabelecem normas sôbre o país de destino no asilado quando obtido o salvo-conduto e se assinala que êsse documento deve ser concedido num prazo de 30 dias depois e verificada a comunicação de existência de um asilado.

EXTRADIÇÃO

Se o govêrno do qual escapa o asilado se propõe a pedir a extradição dêste, sem prejuizo de autorizá-lo a abandonar o território, a pessoa deve ser destinada a um país no qual possa exercer-se a extradição, de acôrdo com as novas disposições recomendadas.

Também foi aprovada na comissão uma recomendação ao Comitê Interamericano de Jurisconsultos, que funciona no Rio de Janeiro, sob os auspícios da Organização dos Estados Americanos, para que realize um estudo sôbre os delitos.

EXCEÇÕES

O brasileiro Vitor Nunes Leal conseguiu que no preâmbulo da resolução se estabelecesse que não se concederá asilo aos responsáveis por terrorismo, genocídio e delitos contra a humanidade, fatos que anteriormente não se encontravam codificados.

O Comitê deverá preparar uma covenção interamericana sôbre delitos políticos, complementar dos instrumentos sôbre asilo existentes.

Os atentados contra chefes de Estado serão considerados terrorismo e, em consequência, seus autores não terão direito a asilo, de acôrdo os lineamentos gerais do estudo pedido ao Comitê.

Além disso aprovou-se uma recomendação ao Comitê Permanente de Jurisconsultos para que estude novos artigos para acrescentar à convenção de asilo, a fim de que, "sem restrigir a faculdade do Estado asilante de qualificar as causas do asilo diplomático, se procurar evitar que o asilo seja solicitado ou concedido de forma incompatível com o direito vigente na América".

Entre os documentos a serem remetidos ao Comitê figura a proposta colombiana de não concessão de asilo as militares em serviço ativo.

Comunista detido no México

TORREON (México), 3 — (UPI-DC) — Agentes do Bureau de Segurança Federal prendaram o secretário do Partido Comuista Mexicano, sr. Dionísio Encina, e dois chefes regionais do Partido identificados com os nomes de Gregório Castorena e Carlos Jimenez.

As prisões foram anunciadas algumas horas depois da chegada de Encina a esta cidade, procedente da capital do país.

A sede nacional do Partido em cidade do México enviou um telegrama de protesto ao presidente Alfonso Lopez Mateos.

Dominicanos violaram os tratados postais

HAVANA, 3 (FP-DC) — Cuba rompeu relações postais, hoje com a República Dominicana, depois de haver o diretor dos Correios, sr. Bonifácio Hernandez, acusado o govêrno dominicano de violar tratados postais.

Anunciou Bonifácio Hernandez que o govêrno revolucionario não tinha o propósito de romper as relações postais, mas que a isso fôra obrigado em consequência da violação de tratados.

ATRAS DA CORTINA

Salientou que na correspondência dirigida à República Dominicana, procedente de Cuba e devolvida, havia uma nota que acentuava: "Devolvida por se encontrar Cuba atrás da cortina de ferro".

Bonifácio Hernandez qualificou a atitude dominicana de "ousadia" e inadimplemento dos preceitos da União Postal universal.

A rutura de relações postais corresponde a outra medida do boicote contra o regime dominicano, iniciado pela Confederação dos Trabalhadores de Cuba com a suspensão dos serviços telefônicos, telegráficos e bancários.

PROCESSO DE TRUJILLO

O procurador, dr. Armando Tôrres pediu o processo do generalíssimo Rafael Trujillo e do cônsul dominicano em Miami ao juiz instrutor do processo relativo à fracassada conspiração contra o govêrno revolucionário.

Como se sabe, depois de condenar essa conspiração de agôsto último, o primeiro ministro Fidel Castro havia acusado Trujillo como autor do compló.

O cônsul dominicano em Miami também foi acusado de cúmplice dessa conspiração pelos majores William Morgan e Elói Gutierrez Menoyo, chefes da organização revolucionária "Segunda Frente del Escambray".

Acentua o procurador que há suficientes "indícios racionais de criminalidade" para que seja determinado o processo.

O doutor Armando Torres pediu igualmente o processo do ex-general José Eleutério Pedraza e do ex-deputado Manuel Benitez, que são acusados na conspiração. Pedraza, que foi chefe de polícia e inspetor geral do exército sob o primeiro regime de Batista, encontra-se na República Dominicana, e dizem que Manuel Benitez se encontra em Miami.

Barco fabricará farinha de peixe

LONDRES (BNS-DC) — O sr. T. Boyd, presidente da Associação de Proprietários de Embarcações Pesqueiras, declarou numa entrevista à imprensa, realizada nesta cidade, por ocasião da Conferência da Indústria Pesqueira em Alto Mar, que sua firma constrói no momento novo modêlo de embarcação pesqueira de alto mar, dotada de frigorífico e que utilizará a maior parte do excedente da pesca na fabricação de farinha de peixe.

A embarcação, de desenho sumamente avançado em relação a outros modelos aperfeiçoados em outros países, terá 70 metros de comprimento e poderá desenvolver 15 nós.

ARMAZENAGEM

Poderá pescar em bancos situados a grande distância e regressar ao pôrto de Hull em 25 dias. Devido à sua capacidade, poder armazenar mil e 500 cestos de peixe em frigorífico, três mil de peixe fresco e aproveitar as cabeças, sobras e excedente da pesca na fábrica de farinha, que se acha instalada a bordo.

Espera-se que a embarcação entre em serviço em fins do ano próximo.

OBEDIÊNCIA AO MARIDO

LISBOA, 3 (ANI-DC) — "Miss Nigéria — 59" inclui a obediência ao espôso entre as virtudes que a mulher deve possuir.

A "Rainha" de beleza nigeriana passou pelo aeroporto de Lisboa e fêz declarações à imprensa, afirmando que vai casar com um oficial do serviço de informações do seu país. Adepta das virtudes tradicionais da mulher africana, declarou que obedecerá em tudo ao seu marido.

CARANGUEJO IMPERIAL

TOQUIO, 3 (Ansa-DC) — O imperador Hirohito do Japão descobriu um estranho modo de assegurar seu nome à posteridade: sendo apaixonado estudioso da biologia marinha e tendo descoberto um caranguejo de espécie desconhecida, permitiu que o crustáceo fôsse batizado com seu nome.

PARA OS TIMIDOS

NOVA IORQUE, agôsto (Ansa-DC) — O "Collector's Exchanging Bulletin", periodico muito difundido entre os norte-americanos colecionadores de vários artigos, desde caixinhas de lâminas até passagens ferroviárias usadas, publicou recentemente o seguinte anúncio: "Para homens solitários, tímidos, incapazes de escolher uma companheira ou de abordar na rua uma jovem. Enviar 2,50 dólares e... Dentro de alguns dias receberá em sua casa uma mulher de borracha, de dimensões normais, macia e perfeitamente inquebrável".

DESARMAMENTO

LONDRES, 3 (FP-DC) — A União Soviética e as potências ocidentais entraram em acordo sôbre as modalidades do reinício das negociações entre o Leste e o Oeste sôbre o desarmamento, soube-se em fonte competente.

Acredita-se que as negociações não começarão antes do fim do ano ou comêço do próximo a fim de dar tempo aos países em questão de fazer uma revisão e se fôr preciso coordenar seus planos.

Reação da Polônia decepciona alemães

BONN, 3 (IF-DC) — A violenta reação do govêrno polonês ao discurso do chanceler Adenauer, pronunciado pela radioemissora alemã por ocasião do 20.º aniversário do início da segunda guerra mundial, causou profunda decepção em Bonn.

Os círculos governamentais alemães lamentam que o govêrno polonês critique a mensão de papel da União Soviética no desencadeamento da guerra, em vez de tomar conhecimento do tom conciliador do discurso de Adenauer.

REPERCUSSAO

Lamenta-se igualmente que o texto da mensagem do chanceler não foi levado ao conhecimento do povo polonês. Declaram os círculos políticos desta capital, que o Governo Federal Alemão não desistirá do seu esfôrço em pról de um entendimento entre os povos, alemão e polonês, apesar dessa reação de Varsóvia à sua política de paz.

As relações germano-polonesas estão sendo comentadas pela maioria dos órgãos da imprensa alemã. O "General Anzeiger" de Bonn escreve a respeito: Se os dirigentes comunistas da Polônia, do mesmo modo como os políticos soviéticos, se mostram hoje indignados a respeito das observações de Adenauer sôbre a participação da União Soviética na ocupação da Polônia, isso só revela em sã consciência o que devem sentir. O incrível assassinato em massa de oficiais poloneses, na floresta de Katyn, torna cinismo sangrento as declarações dos comunistas de origem polonesa e soviética, de que a União Soviética se deixou guiar pelo bem-estar na Polônia. Talvez não seja útil de tocar nesses assuntos e de apresentar novas contas e réplicas, nessa fase de expectativas em tôrno de um novo alívio mundial. Todavia e do mesmo modo, como os alemães não podem anistiar-se unilateralmente da sua culpa na última guerra, o ato de perdoar tem de ser bilateral e não unilateral.

Enquanto os jornalistas oficiais soviéticos voltarem a falar de assassinos militaristas e perturbadores de paz alemães estará justificada lembrar, por ocasião das comemorações a corresponsabilidade de Stalin no desmembramento da Polônia.

FRONTEIRAS

A propósito da questão fronteiriça entre a Polônia e a Alemanha escreve o "Frankfurter Allgemeine": O que impede a normalização das relações políticas entre a Polônia e a Alemanha? É a confirmação alemã da nova fronteira. Enquanto isso não se der, para Varsóvia as relações com Bonn continuarão irreal, vagas e impossíveis. Varsóvia, ao mesmo tempo deseja essas relações e com razão, pois a existência real dos dois povos a requer. Surge a pergunta se o problema da fronteira deve determinar a questão das relações, e se não chegou o momento de confirmar essa fronteira.

Todavia, torna-se impossível para nós confirmar uma fronteira da qual não dispomos. Enquanto a União Soviética continuar a considerar a Zona Oriental como um pedaço soberano da Alemanha, — com a qual poderá ser concluido um tratado de paz, — enquanto continuar a considerar êsse pedaço da Alemanha parte integral do poderio comunista, isto é totalitário, enquanto continuar a considerar oficialmente essa a sua política, não temos nenhuma possibilidade de dispôr dessa fronteira. Acreditamos, todavia, e o declaramos isso, que no dia em que todo o povo alemão viver na mesma liberdade, poderemos tomar o compromisso de confirmar a nova fronteira ocidental da Polônia".

Investigações sôbre atentado de Cambodge

LONDRES E PNOMPENH (Cambodge), 3 — (UPI-DC) — As autoridades que investigam o atentado de segunda-feira passada contra a família real ordenram a prisão de "vários" membros do Movimento de Resistência ao govêrno.

As prisões foram o resultado de um relatório apresentado pelos dois guardas do Palácio, que receberam na semana passada uma carta do Movimento em que êste dizia que renunciasse a seus postos porque "vamos acabar com a familia real".

OS MORTOS

O principe Vakrivan chefe do protocolo do Palácio e outros dois membros da côrte foram mortos quando um embrulho, dirigido ao Rei Suramarit e à rainha Sisowath explodiu ao ser aberto pelo principe. O rei e sua espôsa escaparam ilesos porque haviam abandonado o aposento em que se achava o principe minutos antes a fim de atenderem a compromissos.

MENSAGEM

Anunciou-se nesta cidade que a rainha Elizabeth II enviou uma mensagem de congratulações aos soberanos da Cambódia, por terem escapado ilesos de um atentado em que morreu o principe Vakrikan e de condolências pela perda dêsse membro da Família Real. Uma mensagem semelhante foi entregue pelo embaixador britânico em Pnompenh em nome do govêrno britânico, segundo informou um porta-voz do Foreing Office.

GREVE DO AÇO

NOVA IORQUE, 3 (UPI-DC) — Os 500 mil metalúrgicos em greve há 51 dias nos Estados Unidos ainda não indicaram qualquer intenção de chegarem a um entendimento com as emprêsas empregadoras na base do contrato de trabalho que lhes foi oferecido.

O mediador federal Joseph Finnegan recusou-se a revelar se houve ou não qualquer progresso nas negociações que dirige.

O sr. Finnegan reunirá entretanto os representantes de ambas as partes uma mesa redonda, na tarde de hoje.

As negociações estiveram paralisadas durante 5 dias durante os quais o sr. Finnegan estudou as exigências de ambas as partes.

DECLARAÇÃO

ADMINISTRADORA SUL AMERICANA S/A, com sede nesta Capital na Avenida Presidente Vargas, nº 417, 14º andar, sala 1401 vem comunicar a Praça, às Repartições Federais e Municipais, que, em virtude do incêndio e desmoronamento total do prédio nº 290 da Rua Buenos Aires, ocorridos no dia 23 de agôsto de 1959, foram completamente destruidos os seus livros Diário e Razão, assim como todos os documentos comprobatórios do movimento do exercício de 1959 que se encontravam em poder do Contador sr Jose de Abreu Neves, o qual exercia as suas funções no escritório pertencente às firmas "Construtora José de Brito Ltda." e "Granja Rio das Pedras S/A" na sala 202 do referido edifício.

Rio de Janeiro, 1º de setembro de 1959

Administradora Sul Americana S/A — ARMANDO AUGUSTO FERREIRA.

Serviço de Alimentação da Previdência Social

SAPS

COMISSÃO PERMANENTE DE EXPANSÃO

Chamamos a atenção dos senhores interessados para a Concorrência Pública que faremos realizar no dia 16 de setembro p.v. para o fornecimento de 2 (duas) máquinas de lavar bandejas, que se destinam ao Restaurante Intermediário de Belo Horizonte, Minas Gerais, cujo edital saiu publicado no «Diário Oficial», Seção 1, Parte II, do dia 27 de agôsto p.p. às fls. 715 e 716.

ORLANDO VILLAR
Presidente

IPASE

Departamento de Aplicação de Capital

AVISO

DIVISÃO IMOBILIARIA

O Conselho Diretor do IPASE, a propósito de empréstimos imobiliários decidiu que se convocasse, por edital, todos os mutuários que tiveram propostas imobiliárias processadas até dezembro de 1956 e paralisadas por desinterêsse da parte, para ultimarem as operações, no prazo de 30 dias, sob pena de arquivamento dos respectivos processos.

SERVIÇO DE ASSISTÊNCIA MÉDICA DOMICILIAR E DE URGENCIA

SAMDU

O DELEGADO REGIONAL DO DISTRITO FEDERAL comunica aos senhores segurados e beneficiários dos Institutos e CAPFESP que, no dia 5 (cinco) do corrente às 10 (dez) horas, a Direção-Geral, obedecendo ao atual plano de expansão dos serviços, inaugurará uma nova unidade assistencial, localizada na Rua Pacheco Leão n.º 302, na Gávea.

Rádio Mayrink Veiga

apresenta

HOJE

20,00 horas — Audição de Carlos Galhardo
20,30 horas — Audição de Mona George (*)
21,00 horas — "Uma nova história"
21,30 horas — "A Comédia da Cidade" — Patrocínio do "Açúcar Neve" (*)
22,00 horas — "Noites Brasileiras"
22,30 horas — "Panorama Político"
24,00 horas — "O mundo em sua casa"

(*) Programas transmitidos em rêde com a Rádio Tupi. Agora as atrações noturnas da Mayrink são apresentadas diretamente do auditório da PRG-3

LLOYD BRASILEIRO

Patrimônio Nacional

Escritório Central: Rua do Rosário 2/22 — Tel.: 23-1771
Seção de Passagens: Avenida Rio Branco, 44/46 — Tel.: 43-1247

NORTE

RIO TOCANTINS
Vg. 69 — 1
Sairá a 10 do corrente para: Salvador — Belém — Santarém — Obidos — Parintins — Itacoatiara e Manaus.
Receberá carga no Armazém 13, até 9-9.

LOIDE URUGUAI
Sairá na segunda quinzena de setembro para: São Luis e Belém

EUROPA

LOIDE NICARAGUA
Sairá a 25 do corrente para: Barra de Ilhéus — Salvador — Cabedelo S. Vicente — Casablanca — Gibraltar — Barcelona — Oran — Alger — Marselha — Gênova — Livorno e Nápoles

AVISO
Qualquer alteração nas datas de saidas dos navios será publicada neste local

LOIDE HONDURAS
Sairá a 10 do corrente para: Vitória — Barra de Ilhéus — Salvador — S. Vicente — Havre — Dunquerque — Londres — Antuérpia — Roterdam — Bremem e Hamburgo.

AMÉRICA DO NORTE
SAIDAS DO RIO

LOIDE EQUADOR
Sairá a 7 do corrente para: Nova Orleans.

LOIDE CHILE
Sairá a 15 do corrente para: Barra de Ilhéus — Salvador e Nova Iorque

AMÉRICA DO NORTE
SAIDAS DE SANTOS

LOIDE EQUADOR
Sairá a 6 do corrente para: Rio e Nova Orleans

LOIDE CHILE
Sairá a 14 do corrente para: Rio — Barra de Ilhéus — Salvador e Nova Iorque

O estilo Luiz XV perdura através do tempo como um símbolo de elegância.
O mesmo apuro de bom gôsto inspira aos fumantes exigentes a predileção pelos Cigarros Luiz XV, que aliam à qualidade requintada a lembrança de uma era de esplendor.

Cigarros LUIZ XV

O REQUINTE DE ONTEM PARA UMA ELITE DE HOJE

Companhia de Cigarros SOUZA CRUZ

POLITICA ESTADUAL

S. Catarina: a UDN fêz mais que o PSD

Desmentindo as versões correntes sôbre o resultado do pleito municipal de Santa Catarina, o serviço de imprensa do governador Heriberto Hulse se apressa a informar que no pleito realizado em 24 municípios, a UDN venceu em 13 e o PSD em 11.

Quanto à notícia de que o govêrno do Estado empregou 900 veículos na campanha eleitoral, para onde teria também carreado milhões de cruzeiros, alega que o Estado possui ao todo menos de 500 veículos. "Assim não poderia empregar 900 sòmente na capital".

ORÇAMENTO SEM "DEFICIT"

O governador catarinense submeteu à Assembléia Legislativa estadual a proposta orçamentária para o exercício de 1960, que é da ordem de três bilhões de cruzeiros em números redondos, não havendo deficit.

O orçamento em vigor previa originalmente um déficit, mas o sr. Heriberto Hulse, graças à contenção dos gastos oficiais, bem como a outras providências financeiras, conseguiu equilibrá-lo, prevendo-se mesmo um superavit.

ELEITO OSVALDO MACHADO

FLORIANÓPOLIS, 3 (Asapress) — As grandes manifestações de júbilo em tôdas as zonas desta capital assinalaram o triunfo, nas urnas, do candidato pessedista Osvaldo Machado.

Conhecidos os resultados que deram contôrno definitivo à sua vitória, foguetes espoucaram no ar, saudando o novo prefeito da cidade.

Em sua residência, recebendo os abraços de amigos e correligionários, o candidato vitorioso declarava-se «sumamente feliz com o julgamento do povo de sua terra, esperando corresponder à confiança em mim depositada».

ALAGOAS: Possível o entendimento

É ainda incerto o rumo da sucessão alagoana, apesar de já estarem na rua pelo menos três candidaturas ao govêrno do Estado: o sr. Abraão Moura pelo PSP; Ari Pitombo pelo PTB; e Silvestre Péricles pelo PST.

A UDN, através do seu diretório regional, já indicou o nome do senador Freitas Cavalcanti, sugerindo-o para denominador comum das fôrças oposicionistas.

— «Não serei obstáculo a qualquer solução alta para o encaminhamento da sucessão governamental em meu Estado» — declarou ao DIARIO CARIOCA o candidato do PTB. Acrescentou que «desde que surja um nome capaz de unir, em benefício de Alagoas, estou disposto a examiná-lo e até a contribuir para a sua vitória».

Também o deputado Carlos Gomes, da UDN, ouvido pela reportagem explicou que o sr. Freitas Cavalcanti «que é de fato o nome que tem popularidade em Alagoas», estaria igualmente disposto a retirar a sua candidatura, uma vez que se tornasse viável o entendimento das oposições.

PARAÍBA: UDN-PL com Agripino

Numa reunião havida em João Pessoa, na residência do sr. José Américo de Almeida, presentes próceres da UDN e do PL, ficou decidido o lançamento da candidatura do deputado João Agripino ao govêrno da Paraíba. O líder da bancada udenista na Câmara continua em repouso para retomar dentro de algumas semanas as suas atividades políticas.

Enquanto isso, o governador Pedro Gondim permanece em férias na cidade mineira de Araxá. Durante a sua ausência, os pessedistas paraibanos se retraíram, só esperando voltar ao tema da sucessão quando do regresso do sr. Gondim ao Rio de Janeiro.

R. G. SUL: Convenção confirma Wilson

PÔRTO ALEGRE, 2 (Da Sucursal do DC) — Em convenção realizada ontem, à tarde, o PTB indicou a chapa oficial dos candidatos a prefeito e vice-prefeito de Pôrto Alegre. Foram ratificados os nomes do deputado Wilson Vargas e do vereador Efraim Cabral para concorrerem àqueles postos.

Inicialmente foi realizada uma sessão com caráter sigiloso, para escolha dos candidatos e a seguir foram proclamados os escolhidos, em sessão pública que terminou em verdadeiro comício à frente do diretório Municipal do PTB.

VOTAÇÃO

Na primeira parte dos trabalhos foi feita a votação secreta para escolha dos candidatos. Verificou-se na apuração que compareceram às urnas cinquenta e oito convencionais, havendo 37 votos favoráveis à candidatura do sr. Efraim Cabral a vice-prefeito e 21 votos para o sr. José Vechio.

COMÍCIO E ORADORES

Após a proclamação, discursaram o deputado Domingos Spolidoro, presidente da Assembléia Legislativa, e o deputado José Vechio, que também havia se apresentado como candidato a vice-prefeito. Disse S. S. que acatava a decisão do órgão supremo de seu partido, prometendo ainda participar ativamente na campanha dos candidatos escolhidos. Falou a seguir o deputado João Caruso, secretário do Interior e Justiça e presidente do diretório regional do PTB, que louvou a escolha dos candidatos, e finalizando, frisou:

«Os homens de pouca fé, que se desviaram de nosso caminho e renegaram seu passado, não tinham a consciência da missão que Getúlio Vargas confiou aos trabalhistas de estirpe». Fêz uso da palvra também o deputado Daniel Ribeiro, congratulando-se com a escolha de seu partido.

CONTINUADOR DE BRIZOLA

Finalmente o deputado Wilson Vargas, candidato a prefeito, referiu-se à sua posição integrada dentro do partido, e depois de falar a respeito da encampação da Cia. Energia Elétrica Rio-Grandense, traçou em linhas gerais o seu programa de govêrno, declarando que irá continuar o Plano de Obras do sr. Leonel Brizola e que irá trabalhar principalmente nos seguintes problemas: habitação popular, transportes, escolas, assistência social, assistência integral aos agricultores das redondezas da capital, pavimentação e saneamento, e a revisão, consolidação e liquidação progressiva de tôda a dívida municipal, referiu-se ainda a problemas administrativos do município, preconizando a criação de sub-prefeituras com o objetivo de descentralização administrativa. Após ter feito uso da palavra, foi encerrado o comício.

Decisão do STF para escolha de prefeito

CÂMARA dos Vereadores

O sr. Célso Lisboa distribuiu à reportagem credenciada cópia do memorial enviado ao presidente da República, assinado por 31 vereadores, pedindo que, na hipótese de ser substituído o sr. Sá Freire Alvim, levasse em consideração a decisão do Supremo Tribunal Federal, determinando que as funções de prefeito, antes da eleição para o cargo, deveriam ser exercidas pelo presidente da Câmara Municipal.

O memorial se referiu à deliberação do Supremo julgando o recurso da Câmara Municipal do Natal, nesse sentido, e afirmou, em outro ponto, que ao atual prefeito a maioria dos vereadores reafirma a sua solidariedade reconhecendo-lhe as indispensáveis qualidades para administrar com eficiência, como vem administrando, a Prefeitura do Distrito Federal. O memorial foi feito, conforme esclarece, em face de rumores da possível substituição do prefeito atual.

MUDANÇA DA CAPITAL

Pela contingente de vinte e um a cinco, o plenário aprovou o pedido de protesto contra o deputado carioca do PTB, sr. Sérgio Magalhães, apresentando projeto de lei, prorrogando o prazo de mudança da Capital da República para Brasília, projeto formulado sob a alegação de que o retardamento viria permitir a autonomia da cidade e a eleição do governador do futuro Estado da Guanabara.

SEGURANÇA DOS MOTORISTAS

O sr. Lauro Leão, que é motorista profissional, defendeu a tese segundo a qual, depois das 19 horas, os motoristas de táxis teriam o direito de revistar seus passageiros, como medida de segurança, em virtude dos constantes assaltos que elementos da classe vêm sofrendo. Assegurou o sr. Lauro Leão que o coronel Crisanto Figueiredo, chefe de Polícia, apoia esse sistema.

ISENÇÃO DE IMPOSTOS

O sr. José Romero apresentou projeto de lei, isentando pelo prazo de cinco anos do pagamento de impôsto de vendas e consignações numerosos gêneros alimentícios, entre os quais feijão, arroz, banha, farinha de mandioca, carnes, cebolas etc., sob o fundamento de que, com essa providência, baixaria o custo da vida no Distrito Federal.

PERMUTA DE TERRENOS

O sr. Erasmo Martins Pedro, como relator na Comissão de Justiça, deu parecer favorável, com substitutivo, ao projeto de lei oriundo de Mensagem do prefeito para permuta de terrenos da Igreja Presbiteriana, "Tribuna da Imprensa" e Grande Oriente do Brasil, por lotes na futura esplanada do Morro de Santo Antônio. Para compensar a troca, a "Tribuna da Imprensa" receberá, ainda, da Prefeitura, cem mil cruzeiros.

OUTROS ASSUNTOS

Foi aprovado requerimento do sr. Isaac Izecksohn, convocando o secretário de Agricultura para falar sôbre as providências a serem tomadas contra o crescente aumento do custo da vida na cidade. O sr. Jair Martins fêz um apêlo ao eleitorado carioca para que prestigie para a presidência da República, a porque, segundo êle, uma dona-de-casa com o...

Vacinação em massa na P.D.F.

Cento e setenta mil pessoas já foram imunizadas com vacinas contra a varíola, no decorrer da campanha promovida pela Secretaria de Saúde da Prefeitura, e até o fim do mês esperam as autoridades sanitárias municipais atingir o número de 250 mil, segundo informou à reportagem o secretário João Machado.

Enquanto isso, a Secretaria se prepara para lançar a campanha dentro das escolas públicas da cidade que acusam um total de 250 mil crianças matriculadas e cuja imunização representa um dos passos mais decisivos e importantes do objetivo visado pelo sr. João Machado quando lançou o movimento.

CONTINUA A CAMPANHA

A vacinação em massa continua sendo feita nos Postos de Saúde da Secretaria e nos locais de grande concentração operária. A população tem se mostrado simpática à campanha, deixando-se vacinar com a melhor boa-vontade, segundo depoimento dos funcionários encarregados do serviço.

UM CARGO A PREENCHER

BONN, 3 (Ansa-DC) — O presidente da Câmara dos Deputados da Alemanha Ocidental, Gorstermaier, recebeu uma longa carta em que um cidadão lhe propunha a instituição de um "Ministério Federal de Saúde". Sòmente no fim da carta, quando já havia sopedo tôda uma série de razoáveis e documentados argumentos, Gerstenmaier, descobriu a trama: "Aproveito a ocasião, senhor presidente, e rogo-lhe examinar com urgência a oportunidade de confiar ao abaixo-assinado o cargo de ministro da Saúde da República Federal Alemã".

HÁ PIRANHAS NOS AÇUDES

Um relatório dos trabalhos do 1º Seminário para a Valorização Econômica e Social do Vale do Jaguaribe foi entregue, ontem, pela manhã, ao presidente da República, no Palácio das Laranjeiras, por uma comissão de parlamentares cearenses, encabeçada pelo ministro Armando Falcão, da Justiça. O relatório refere-se a problemas de açudagem, irrigação, eletrificação, aproveitamento de matérias-primas, defesa da produção, transportes, construção do pôrto de Aracati, educação, saúde e outros itens. Na conversa com o presidente, os deputados trataram, entre outras coisas, do extermínio das piranhas dos açudes. Na foto, o presidente Kubitschek está ladeado pelo senador Meneses Pimentel (à esquerda) e pelo vice-governador Wilson Roriz (à direita)

Pensão de militares prejudicada: queixa

Plenário do SENADO

— Foram injustamente postergados os direitos de militares — declarou, ontem, o senador Gilberto Marinho, ao comentar a atuação da Câmara em face do projeto que dispõe sôbre pensões dos militares, ora em tramitação no Senado.

O protesto do representante carioca contou com o apoio dos senadores Caiado de Castro, Sérgio Marinho e Vitorino Correia, que sublinharam não haver na concessão de pensões às viúvas e filhas casadas dos militares qualquer privilégio odioso.

PRINCÍPIO TRADICIONAL

Sustentou o senador Gilberto Marinho que a medida representa um princípio de direito previdenciário vigente desde 1890 e consentâneo com o dispositivo constitucional que assegura proteção especial do Estado à família.

Ademais, o Senado, ao votar projeto que se transformou em lei, introduzira idêntico benefício para os herdeiros dos civis. Tirá-lo, agora, dos militares é que representaria uma medida anti-jurídica e anti-social.

FUSÃO

O senador Arlindo Rodrigues rejubilou-se com a vitória da sua tese em favor da fusão do Distrito Federal ao Estado do Rio, recordando que a emenda constitucional, de sua autoria, com aquêle objetivo, apresentada há dois anos, contou com parecer favorável no Senado.

Valeu-se da oportunidade o senador Caiado de Castro para declarar que lutou e continuará lutando contra a idéia da fusão, que considera prejudicial às duas unidades da Federação.

CRUZ VERMELHA

Aos Ministérios da Saúde e da Fazenda o senador Paulo Fernandes endereçou veemente apêlo, pedindo a liberação das verbas orçamentárias consignadas à filial da Cruz Vermelha Brasileira, situada em Barra do Piraí.

Acentuou o representante fluminense que aquela instituição, que tem beneficiado todo o sul-fluminense, está na iminência de fechar as suas portas e dispensar os internados, já que não conta com os recursos indispensáveis para pagar as compras de medicamentos efetuadas no ano anterior.

SANTIAGO

Falou o senador Paulo Abreu sôbre os resultados da Conferência de Santiago, exaltando a atuação do ministro Horácio Lafer e do senador Auro Moura Andrade, de quem é suplente.

— Numa reunião difícil e pontilhada por desagradáveis incidentes — observou —, o financista Lafer mostrou que também é um diplomata de primeira linha.

PRIMO-POBRE

— O Estado do Piauí é o primo-pobre da Federação — disse o senador Vitorino Correia, reclamando contra o corte sistemático das verbas que se destinam ao seu Estado.

Pediu o representante piauiense a liberação de verbas orçamentárias, fim de que sejam pagos os vencimentos dos trabalhadores do seu Estado que estão servindo na construção da rodovia Fortaleza-Brasília.

FEB

A única matéria aprovada na ordem do dia dispõe sôbre a concessão de pensão especial de 3 mil cruzeiros mensais às viuvas dos ex-integrantes da Fôrça Expedicionária Brasileira e aos ex-expedicionários incapacitados par. o trabalho.

Projeto vai instituir nova 'hora de verão'

Plenário da CÂMARA

Determinando que a partir de zero hora de 1.º de dezembro de cada ano, até 30 de abril do ano seguinte, fica instituída, em todo o território nacional, a "hora de verão", adiantada de sessenta minutos, em relação à hora legal, o sr. Sérgio Magalhães (PTB-DF), apresentou, na sessão de ontem, projeto nesse sentido.

Pelo projeto, a iluminação dos logradouros públicos, durante a "hora de verão", será suprimida, diàriamente, até noventa minutos, em dois períodos, variáveis de acôrdo com as regiões do país, devendo, para tanto, o Conselho Nacional de Águas e Energia Elétrica expedir as necessárias instruções, para a execução da lei.

ATIVO CONTINUA BLOQUEADO

Continua bloqueado, sem conseguir votação, o projeto do sr. Temperani Pereira (PTB-RGS), que dispõe sôbre a reavaliação do ativo das emprêsas de energia elétrica.

Ontem foi utilizado recurso regimental, através de requerimento do presidente da Comissão de Finanças, solicitando fôsse ouvido aquêle órgão técnico, sob o pretêxto de que a proposição envolve matéria de sua competência.

GRANDE EXPEDIENTE

O primeiro orador do grande expediente foi o sr. Moacir Azevedo (PSD-Est. Rio) discorrendo sôbre o problema da reforma agrária, para considerar uma panacéia os projetos atualmente em curso na Casa e que tratam da matéria, sustentando, ainda, que a reforma deve ser feita no próprio homem, que deseja explorar o seu semelhante, e não extrair da terra as riquezas que ela propicia.

O segundo orador dessa parte da sessão foi o sr. Rui Ramos (PTB-RGS), defendendo o projeto Temperani Pereira, que dispõe sôbre a reavaliação do ativo das emprêsas concessionárias de energia elétrica, para afirmar que não tem outro intuito a proposição que o de não propiciar à União e aos Estados possibilidades à futura nacionalização dêsses serviços, evitando-se, por outro lado, as constantes elevações de tarifas.

ORDEM DO DIA

Iniciada a Ordem do Dia, entraram em votação os destaques ao subanexo do Orçamento referente ao Ministério da Viação, sendo rejeitada, após chamada nominal, a emenda do udenista mineiro, sr. José Bonifácio, que abria o crédito de dois bilhões de cruzeiros para a dragagem de um rio em Juiz de Fora, registrando-se 112 votos contra apenas 65 a favor.

Foi aprovado ainda o substitutivo da Comissão de Finanças ao projeto que dispõe sôbre a concessão do auxílio de dois bilhões de cruzeiros ao "Fundo de Modernização e Recuperação da Lavoura Nacional", para o socorro dos rizicultores vítimas das recentes enchentes no Rio Grande do Sul.

SÚMULA DA SESSÃO

Entre outros ocuparam a tribuna, no pequeno expediente, os seguintes deputados:

José Bonifácio UDN-Minas), defendendo a reivindicação da Associação Rural de Ubá, que pleiteia auxílio financeiro do Banco do Brasil para as lavouras locais do milho, feijão e cana de açúcar;

Adahil Barreto (UDN-Ceará), congratulando-se pela realização, em Fortaleza, do Congresso Nacional dos Jornalistas;

Geraldo Guedes (PL-Pernambuco), protestando contra o atraso de pagamento de extranumerários das várias repartições federais, sediadas no Nordeste;

Sérgio Magalhães (PTB-DF), chamando a atenção dos parlamentares para emissão de 4.200 milhões de cruzeiros, em agôsto último, no sentido de ser aprovado o projeto em tramitação, que regula a matéria;

Rachid Mamede (PSD-Mato Grosso), manifestando-se favorável à concessão do Prêmio Nobel ao ministro da Saúde, sr. Mário Pinotti;

João Abdala (PSP-SP), dizendo que apenas 500 operários da Fábrica Confiança, de sua propriedade, não receberam os seus salários no último mês, sendo contestado pelo sr. Mário Martins (UDN-DF), que afirmou que o número era de 650 e mesmo que fôsse de apenas um, a obrigação da fábrica era pagar, pois ninguém trabalha de graça;

Anísio Rocha (PSD-Goiás), encaminhando requerimento de informações ao Banco do Brasil, indagando se a Carteira de Crédito Agrícola realizou operações creditícias com os agricultores no período de julho de 1958 a julho de 1959;

Aderbal Jurema (PSD-Pernambuco), encaminhando requerimento de informações ao ministro da Agricultura, indagando, entre outras coisas, por que estão suspensas as entregas de caminhões, pelo sistema de revenda, aos agricultores do Nordeste.

Cirurgiões plásticos no Brasil há noventa

Segundo informação do médico gaúcho Antônio da Costa Estima, ontem chegado ao Rio pelo navio "Ana C", o Congresso Latino-Americano de Cirurgia Plástica, a realizar-se em São Paulo, em 1960, terá a participação de famosos especialistas mundiais, entre êles os professôres Terd Skeg, da Inglaterra, e Sanvenero Rosselli, italiano.

Sôbre o adiantamento das operações plásticas no Brasil, o dr. Estima, que participou em Londres do 2.º Congresso Internacional de Cirurgia Plástica, disse que a diferença não é grande em relação à Europa. E deu exemplo: em nosso país, existem 90 cirurgiões plásticos, na Suécia, dez, em Portugal, apenas dois.

RESPIRADOR

Também pelo "Ana C" chegou o médico Flávio Kreeff Pires, anestesista-chefe do Hospital do Pronto Socorro de Pôrto Alegre, que estêve na Europa estudando o problema da insuficiência respiratória. Trouxe em sua bagagem vários equipamentos modernos, entre os quais um respirador automático para uso prolongad, além de técnicas que aprendeu em Estocolmo, Copenhague, Londres e Paris, e que pretende introduzir em nosso país.

Outro passageiro, o engenheiro Salomão Isahias Goldenstein, que visitou Tel-Aviv, voltou impressionado com o grau de cultura do povo israelense. E deu um exemplo: entrou em um táxi e pediu pressa ao motorista, pois pretendia assistir uma conferência de um engenheiro. O motorista, muito calmo, voltou-se e disse-lhe que êle próprio era o conferencista.

NERVOSOS o prof. MAURÍCIO DE MEDEIROS tendo retomado sua clínica às 2a., 4a. e 6a. de 9 ao meio-dia, mudou seu consultório para a Rua da Quitanda, 3 — salas 811 e 812. — Marcar hora telefonando tôdas as manhãs para 22-5941.

PTB fora da onda alarmista

O líder do PTB na Câmara, deputado Osvaldo Lima Filho, falará na próxima têrça-feira para destruir a boataria alarmista envolvendo a posição do seu partido com referência ao problema da sucessão presidencial.

Pretende o líder abordar especialmente os rumores de que o PTB estaria interessado em articulações militares e lembrará que os movimentos golpistas, entre nós, têm sido sempre de inspiração e origem udenista. O PTB, que é o partido da revolução democrática, não se interessa por golpes nem acredita em outros valores políticos que não sejam os da manifestação da vontade popular.

Espera-se que outros dirigentes trabalhistas façam pronunciamentos no mesmo sentido para paralisar a campanha de intrigas que se faz contra a agremiação ùltimamente.

Agrava-se crise no inquérito do SESC

Agravou-se a crise irrompida entre os membros da Comissão Parlamentar de Inquérito sôbre o SESC e o SENAC, acentuando-se as divergências sôbre se as suas investigações devem ser ou não estendidas a outros organismos, inclusive a Confederação Nacional do Comércio.

Em nada resultou a reunião secreta realizada ontem, pela CPI, para decidir sôbre o assunto, ficando convocada uma outra para hoje, às 15 horas, para solucionar a questão em definitivo.

POSIÇÕES EXTREMADAS

Justificando as providências que tomou, quando na substituição do deputado Osmar Cunha, na presidência da CPI, o deputado Ferro Costa defende a tese de que o projeto de resolução de que resultou a comissão não limita propriamente a área das investigações. O mesmo, porém, não acha o deputado Aluísio de Castro, e com êle o relator Clóvis Mota e o deputado Expedito Machado. Entendem que as atribuições da comissão estão limitadas às investigações quanto ao SESC e o SENSC, não podendo ir além.

CANCELADOS OS DEPOIMENTOS

Foram cancelados, pelo presidente Osmar Cunha, todos os depoimentos já convocados, até que seja o problema solucionado. Sendo assim, não comparecerão hoje, perante a comissão, conforme estava anunciado, os srs. Evaldo Lemos, ex-presidente do IAPC, e Arlindo Maciel, presidente do IAPETC.

Carta do Sul

PÔRTO ALEGRE, 3 (Da Sucursal do DC) — Seguiu hoje, com destino a São Paulo, o sr. Dagoberto Guimarães Faria, secretário dos Transportes, a fim de receber 20 ônibus adquiridos pela prefeitura Municipal desta Capital. Tais unidades, da marca Mercedes-Benz, são das mais modernas e destinam-se a várias linhas urbanas. A chegada dêstes veículos em P. Alegre, está prevista para o dia 12 do corrente mês.

—:—

O Instituto de Carnes solicitou da secretaria da Produção e do Abastecimento que o peixe que deverá chegar, hoje, de Rio Grande para ver vendido nas Feiras-Livres, seja distribuído pelos Açougues Populares e pelos caminhões daquele Instituto. Segundo informação fornecida pelo órgão controlador dos preços, êste peixe será vendido à razão de Cr$ 20,00 o quilo, aos consumidores.

—:—

Os marchantes desta Capital, principalmente o Instituto de Carnes, tem gado suficiente para abastecer a cidade por muitos dias. Desta forma, está pràticamente, normalizado o abastecimento de carne à capital do Estado. Ontem, os açougues, tanto particulares como do Instituto de Carnes, abriram suas portas. Somente permaneceram fechados aquêles que, por desinterêsse definitivo, não mais pretendem comerciar com o produto.

—:—

Cêrca de 600 crianças, matriculadas nas Escolas da prefeitura Municipal de Pôrto Alegre, participarão dos festejos da "Semana da Pátria", desfilando no próximo dia 6 do corrente. Os alunos em questão fazem parte de nove escolas pertencentes à secretaria Municipal de Educação e Assistência. Participará do desfile um carro alegórico, representando o primeiro Jardim de Infância do Município, que é o tradicional Jardim do Alto da Bronze.

—:—

A fim de liberar da presidência da República o plano de trabalho do "Cinturão Verde", para o próximo ano, seguirá ainda esta semana para o Rio o sr. João Pitanguy Albano, executor do acôrdo convênio entre a prefeitura de Pôrto Alegre e o Ministério da Agricultura. O "Cinturão Verde" vem ultimamente realizando um trabalho de fomento à avicultura na capital gaúcha, dispondo para tal de um setôr de Avicultura, onde são vendidos pintos de 1 dia a prêço de custo, tanto para criadores como para particulares.

—:—

Chegará a esta Capital, amanhã, o sr. Willy Froelich, diretor da Divisão de Economia do Instituto Nacional do Mate, que demorar-se-á alguns dias no Estado, devendo percorrer os municípios produtores de ervamate, realizando mesa redonda com a classe, em companhia do delegado regional do I. N. M. em P. Alegre.

—:—

Está sendo esperada com expectativa entre os círculos econômicos do Estado, a solução que a Carteira de Redescontos do Banco do Brasil, dará ao problema da faixa extra de redesconto que foi concedida para a rêde bancária do RGS. As medidas assentadas no Rio, com o presidente do Sindicato dos Bancos, não correspondem às instruções chegadas à agência local do Banco do Brasil, de vez que essas restringiam a utilização da faixa de redesconto apenas aos títulos de financiamento à agricultura, quando o que estava estabelecido era o seu emprêgo para agricultura, indústria e comércio.

Emoção da Tevê mata general Miguel Costa

SÃO PAULO, 3 (Especial para o DC) — Quando recordava, frente a uma câmera de televisão, acontecimentos da Revolução de 1924, anteontem, à noite, o general Miguel Costa, revolucionário de 1924 e 1930, sentiu-se mal e foi conduzido para o Hospital das Clínicas, onde chegou sem vida, vitimado por um colapso cardíaco, aos 70 anos.

Na madrugada de ontem o corpo do velho militar, acompanhado por seu filho, Miguel Costa, e pelo sr. Vladimir de Toledo Piza, foi removido para o Regimento de Cavalaria "9 de Julho", para ser exposto em câmara ardente. O sepultamento foi realizado às 17 horas, com grande acompanhamento.

BIOGRAFIA

Nascido em São Paulo, Miguel Costa entrou muito jovem para a Fôrça Pública do Estado, onde chegou ao oficialato. A 5 de julho de 1924, no pôsto de coronel e comandante daquela corporação, levantou São Paulo, com Isidoro Dias Lopes, contra o govêrno do presidente Bernardes. Esmagado o movimento, Miguel Costa juntou-se a Luís Carlos Prestes, João Alberto, Siqueira Campos, Juarez Távora e outros, participando das campanhas da Coluna Prestes até que esta se desfez.

Exilado em Passo de los Libres, em 1926, anunciou três anos depois, em manifesto, que o problema político brasileiro só seria resolvido através de uma revolução. Aderiu à revolução de 1930, e Getúlio Vargas elevou-o excepcionalmente ao pôsto de general. Novamente no comando da Fôrça Pública de São Paulo, estêve envolvido na revolução constitucionalista de 1932, sendo também um baluarte da Aliança Nacional Libertadora. Desiludido com os rumos tomados pela revolução, recolheu-se, pouco a pouco, à vida privada — até que anteontem, diante das câmaras de televisão do Canal 5, se emocionou profundamente ao recordar episódios das revoluções em que participou e seu coração não resistiu. O revolucionário faleceu aos 70 anos de idade.

Irrigação para o Norte

Assembléia Fluminense

O deputado Luís Brás, líder udenista, passou, ontem, em revista, diversos problemas econômicos do Norte do Estado, fixando-se no da necessidade de ser criado um sistema de irrigação, de modo que o lavrador possa ter água o ano todo.

Disse que o governador Roberto Silveira estava estudando o assunto e esperava solucioná-lo brevemente, adquirindo grande quantidade de bombas, as quais seriam posteriormente vendidas a prazo aos lavradores. Também o problema técnico seria atacado pela Secretaria de Agricultura, que se achava devidamente aparelhada para aquêle fim.

DIVERSOS ASSUNTOS

Não houve número para ordem do dia, o que ficou constatado depois de um pedido de verificação do deputado José Janoti. Foram à tribuna, nas pequenas comunicações: o sr. Jaime Bitencourt, para declarar que observou um clima de apreensão no "Comício Contra a Fome", realizado em Friburgo no domingo último, e que as autoridades, tanto federais como estaduais, precisam estar atentas no tocante ao problema do aumento do custo-de-vida; o sr. Joadélio Codeço, para enumerar diversas obras iniciadas pelo atual govêrno no norte do Estado, destacadamente a usina da cachoeira do Inferno, no Itabapoana; o sr. José Hadad, para pleitear do Departamento de Rios, Portos e Canais, a restauração da ponte sôbre o rio Sarapuí, em Nova Iguaçu; e o sr. Hamilton Xavier, que denunciou violências policiais no município de Cambucí, contra os elementos do PSD local.

LICENÇAS

Na ordem do dia, o deputado Luís Guimarães justificou um projeto de resolução, modificando o Regimento Interno na parte relativa às licenças de deputados para tratamento de saúde. A proposição propõe que o plenário submeta a votos, de preferência, os pareceres do Departamento Médico da Casa, em lugar dos requerimentos dos representantes, como vem sendo feito.

CONGRESSO MÉDICO

Foi instalado ontem às 21 horas, no salão do Grande Hotel de Araxá, em Minas Gerais, o X Congresso Médico do Triângulo Mineiro e Brasil-Central, sendo que os trabalhos, que se prolongarão até o dia 7, contarão com a participação de várias delegações médicas, inclusive de Brasília.

Brasília planta árvores

BRASÍLIA 3 — (Da Sucursal do DC) — Segundo informação do tenete-coronel Welt Ribeiro, a parada do dia 7 de Setembro, em Brasília, está sendo organizada para desfilar na Avenida W3, na Fundação da Casa Popular, e será constituída de quatro grupamentos: escolares, ex-expedicionários aqui residentes, militares da Base Aérea de Brasília e a 6a. Cia. de Guardas e Guarda Especial.

Pelo sr. Ernesto Silva, diretor-administrativo da NOVACAP, foi criada a Campanha de Educação Florestal, que, a partir do próximo dia 12, iniciará o plantio de árvores nas escolas públicas da futura capital. Também será iniciada, dentro de breves dias, uma campanha visando o plantio de 20 árvores, por casa, na Fundação da Casa Populr.

FESTIVAL DE ARTE

Entre os dias 18 e 26 de setembro será realizado um festival de arte em Brasília, com apresentações de "ballet", teatro, música, poesia e óperas. O sr. Peri da Rocha França, que está organizando o festival, informou que virão à nova capital o Côro Madrigal Renacentista, os Jograis de São Paulo, o Ballet do Teatro Municipal do Rio e a Escola de Arte Dramática de S. Paulo. Serão encenadas duas óperas: "Serva Padrônia" e "Telefonia".

Foi homenageado pelos funcionários do Departamento de Viação e Obras, pela passagem de seu aniversário, o diretor-executivo da NOVACAP, engenheiro Moacir Gomes de Sousa, em seu próprio gabinete. Saudou o aniversariante o sr. R. Travassos.

DE LOTT A MOSES

O sr. Herbert Moses, presidente da ABI, recebeu do marechal Henrique Teixeira Lott, ministro da Guerra, em agradecimento à mensagem que lhe foi enviada no "Dia do Soldado", um ofício, dizendo que "a magnífica mensagem de exaltação à figura exemplar do Duque de Caxias com que nos honrou, constitui, para nós, soldados do Exército, motivo de júbilo e satisfação e um incentivo à continuação da obra que o Exército vem realizando através dos tempos".

INDIOS NA CIDADE

Tendo em vista as queixas sôbre o Serviço de Proteção aos Indios, feitas, a jornais desta capital, pelo casal de índios Domingos Zacharias dos Santos e Sultana Castelo Branco Bezerra, aquêle serviço distribuiu uma nota esclarecendo que a assistência ao índio, pelo regimento do S. P. I., é dada nos Postos Indígenas e só eventualmente aquêle Serviço assiste aos índios que vêm a esta capital, onde um índio custa mais do que 50 num pôsto.

Sítios a 60 minutos da Praça Mauá

ESTRADA DO CONTÔRNO (TOTALMENTE ASFALTADA)

3.500 Mt2 A vista Cr$ 56.000,00 — Ou em 72 prestações de Cr$ 1.111,00
10.000 Mt2 A vista Cr$ 112.000,00 — Ou em 72 prestações de Cr$ 2.222,00
20.000 Mt2 A vista Cr$ 196.000,00 — Ou em 72 prestações de Cr$ 3.888,00

Todos os Sítios rigorosamente demarcados. Planos ou com ligeiras elevações. Boas matas e terras fertilíssimas. Informações e Vendas: Mercantil do Rio de Janeiro S. A. — Avenida Rio Branco, 120, 12.º, sala 1.220. Tel.: 32-9211. Com Sr. MAX.

Diário Carioca

Fundado em 17 de julho de 1928

RIO DE JANEIRO, 4 DE SETEMBRO DE 1959

Nossa opinião

A UDN se reencontra

NÃO adiantou à UDN ignorar a candidatura natural e espontânea do seu ex-presidente, o governador Juraci Magalhães, para seguir a inspiração do oportunismo demagógico que a lançou nos braços do sr. Jânio Quadros. O tempo foi se encarregando de restaurar as bases udenistas daquela candidatura, que, se não tem à sua frente o caminho da vitória, será quando nada um roteiro seguro para a ação regular e entusiástica de uma agremiação política das mais poderosas do país.

O sr. Carlos Lacerda, que quis lançar o sr. Juraci Magalhães no desvio, acabará sòzinho numa dissidência de desespêro a apoiar o demagogo, de cujos comícios será estrêla, brilhando em concorrência com o sr. Emílio Carlos. Já causou êle à UDN numerosos prejuízos, nenhum porém tão grave quanto o de ter roubado à agremiação a oportunidade de uma articulação que, no seu tempo, poderia ter aberto aos udenistas, através do sr. Juraci Magalhães, as portas do govêrno federal.

Hoje o governador da Bahia assinalará apenas um êxito pessoal e partidário ao quebrar o cêrco do lacerdismo impondo sua candidatura à próxima convenção nacional da UDN, mas é evidente que a esta altura, com os demais partidos já comprometidos, terá espaço muito limitado para manobrar na procura de apoios e solidariedades que pudessem dar viabilidade eleitoral ao seu movimento.

De qualquer forma, mesmo assim, estará êle prestando um serviço ao país, assinalando ao sr. Jânio Quadros o lugar que lhe compete no quadro político brasileiro, qual seja o de expressão apenas de pequenas agremiações, nascidas de marginalismo e de interêsses contrariados. Fará o demagogo, assim, se persistir na sua tentativa de candidatar-se, uma campanha de aliciamento de marginais, sem qualquer vinculação com as grandes fôrças que constituem o cerne da vida pública nacional.

A candidatura Juraci, no momento em que completar seu ciclo de restauração dentro da UDN, estará delimitando as fronteiras entre os partidos legais e os grupos marginais, apontando à opinião pública o caminho adequado da escolha dentro da legitimidade institucional. Reagindo pela forma porque está reagindo, é evidente que a UDN terá espírito de coesão suficiente para manter seu eleitorado prêso aos objetivos partidários e indiferente, portanto, aos apêlos da demagogia e do despeito que vão atingir ao paroxismo na tentativa de fixação do candidato desprezado por todos os grêmios políticos regulares.

O sr. Jânio Quadros, que viajou na esperança de que, na sua ausência, estourassem os partidos sob o impacto da ânsia de alguns próceres de acompanhá-lo na sua aventura, voltará como um maníaco solitário, com seus sonhos e ambições completamente estourados.

Promessas de Jânio

O SR. Jânio Quadros prometeu aos emissários da UDN êste mundo e o céu também.

Inicialmente, garantiu que levaria o partido ao poder. Depois, que com êle governaria. Em seguida, que adotaria apenas o candidato à vice-presidente que fôsse indicado pelos udenistas, comprometendo-se ainda a apoiar as suas pretenções aos governos estaduais. Por fim, aceitou o programa de agremiação e tôdas as teses que vem defendendo no Congresso.

Bem sabemos que nada valem as promessas do sr. Jânio Quadros. Se chegasse à presidência da República, dispensaria à UDN o mesmo tratamento que deu à seção partidária de São Paulo como prefeito da capital e governador do Estado. Mas, admitindo como sérios os compromissos do homem da vassoura, apenas para argumentar, seria o caso de indagar em que situação deixou êle os outros partidos que homologaram a sua candidatura.

Com todos o sr. Jânio Quadros também assinou pactos semelhantes. Em que posição ficará o sr. Fernando Ferrari, aspirante à vice pelo PDC? A UDN não tem o direito de deixar-se enganar infantilmente pelo "demagogo da pobreza".

Sinceridade x demagogia

A sinceridade do marechal Lott está representando o elemento decisivo de sua candidatura em face da opinião pública.

E que o povo não quer mais saber de demagogia. Promessas não enchem barriga, nem resolvem qualquer problema nacional. Dêste modo, quando o ilustre militar fala à nação, em discursos, entrevistas, ou nas audiências do seu Gabinete, diz apenas o que pensa, cumprindo o dever da verdade, que os políticos tantas vêzes esquecem.

Assim, abordado sôbre as relações diplomáticas com a Rússia, declarou que era contrário. Também recusou aceitar o apoio dos comunistas. Igualmente se opôs à reforma grária nos têrmos demagógicos em que vem sendo apresentada. Ainda agora afirmou que nova revisão do salário mínimo, no momento, seria um grave êrro, prejudicial a todos, inclusive aos trabalhadores. E interrogado por operários paulistas a respeito da aposentadoria dos homens válidos, com vinte e cinco anos de serviço, respondeu que o Brasil precisa de trabalho e produção e a medida contrariava os supremos interêsses nacionais.

Sabem qual foi a reação dos interlocutores? Aplaudiram o marechal Lott com entusiasmo, apoiando inteiramente o seu ponto-de-vista. Êsses são os fatos. Os brasileiros estão fartos de mistificação. Querem ouvir o som de outro sino, com timbre de autenticidade, leal e franco, que só prometa para cumprir, dentro do possível e do legítimo.

Ninguém quer favores ilícitos ou milagres, mas, apenas, o que fôr de direito e de justiça.

Alkmim disse a verdade

EM comentários anteriores, temos chamado a atenção dos brasileiros para as causas da inflação, indicando os fatôres que a vêm agravando. E, fixando responsabilidades, não deixamos de apontar os responsáveis pela situação, que são numerosos. Entre êles se encontram as classes produtoras e trabalhistas, o funcionalismo civil e militar, os governadores dos Estados e o Congresso nacional.

No tocante à conduta do Legislativo federal, que vota orçamentos com vultosos deficits e cria despesas sem a correspondente fonte de receita, importante depoimento acaba de ser dado pelo líder da bancada pessedista de Minas, o sr. José Maria Alkimin. Em parte ao discurso do sr. Abelardo Jurema, disse o deputado mineiro, com a autoridade de ex-ministro da Fazenda, que o Parlamento muito tem contribuído para a espiral inflacionária. Parece evidente que sua conduta a êsse respeito deve ser revista sem perda de tempo, [illegible] não poderá, com justiça, criticar os desajustamentos econômicos e sociais da atualidade.

Essa é a verdade, que o representante mineiro proclamou com a firmeza que o caracteriza. Mas, na realidade, o maior culpado pela inflação ainda é o Congresso.

O PROBLEMA DA ENFERMAGEM

MAURICIO DE MEDEIROS
(Da Academia Brasileira de Letras)

REUNIRAM-SE recentemente em Congresso as enfermeiras do país. Debateram seus problemas e chegaram à conclusão de que há uma sensível falta de pessoal de enfermagem no Brasil.

Segundo os cálculos então feitos o Brasil precisaria de mais 12.000 enfermeiras. Eu acredito que essa necessidade seja muito maior, pois que, só há apenas atualmente cêrca de 3.600 enfermeiras, das quais muitas se afastam da profissão pelo casamento ou atraídas por funções mais remuneradoras, às 12.000 pedidas completariam cêrca de 15.000, quando o número de médicos no Brasil vai à casa dos 30.000, o que estabelece uma base para uma estimativa em que para cada médico haja pelo menos duas enfermeiras habilitadas, quando a situação real é a inversa!

Por que essa carência?

Em primeiro lugar porque é uma profissão relativamente nova em nosso país. A mais antiga escola de enfermagem foi a criada pelo ministro Alfredo Pinto, visando principalmente a enfermagem psiquiátrica, embora tenha posteriormente degenerado e abandonado o objetivo principal para o qual foi criada. Isso data de pouco mais de 40 anos.

A regulamentação do ensino de enfermagem é muito recente e, a meu vêr, feita com o êrro de preocupar-se sobretudo com a formação de enfermeiras de elevado padrão, para o qual muito tem contribuído a Escola Ana Neri. A exigência do curso secundário completo para a admissão a essas Escolas de Enfermeiras é um sério obstáculo, não só à multiplicação dessas Escolas, como ao recrutamento de alunos. Quando um jovem fêz o seu curso secundário completo, procura logo uma profissão de nível superior ao de enfermeiro.

Por outro lado a profissão é muito mal remunerada nos quadros oficiais, de tal forma que a Universidade do Brasil, por exemplo, gasta seus recursos para formar enfermeiras de alto padrão e não pode remunerá-las compensadoramente, o que faz com que elas procurem logo exercer a sua atividade em instituições privadas, que as remuneram muito melhor.

Há que contar ainda com a resistência das famílias em permitir que suas jovens filhas sigam uma profissão que elas consideram de menor importância. Preferem que estudem dactilografia ou secretariado, que lhes parecem profissões mais nobres mas, em verdade, sem grande futuro e sujeitas a uma tremenda concorrência.

No inquérito procedido pela Associação Brasileira de Enfermagem verificou-se que muitas enfermeiras diplomadas abandonam a profissão por não encontrarem compreenssão por parte dos dirigentes de serviços hospitalares. E' isso muito possível, pois infelizmente, a não ser nos grandes centros populosos, o médico ainda considera a enfermagem como coisa secundária, esquecido de que seu bom êxito profissional depende em cêrca de 50% de uma boa e proficiente enfermagem.

O problema da enfermagem e formação do respectivo corpo técnico está ainda em seus primórdios. Por isso entende que o mais urgente seria multiplicar escolas de auxiliares de enfermagem, dirigidas por enfermeiras diplomadas por escolas de alto padrão. As auxiliares de enfermagem, competentemente habilitadas, constituirão o viveiro de onde se poderá colhêr, no futuro, o verdadeiro exército de enfermeiras de que o Brasil precisa.

CAFÉ REÚNE EM LONDRES

LONDRES, 3 (UPI-FP-BNS-DC) — Inaugurou-se hoje de manhã, no Foreign Office a conferência dos produtores africanos de café, cujo objetivo é a elaboração de um contraprojeto à proposta latino-americana de restrições às exportações do produto. Os países presentes à reunião, que deve durar dois dias, são a França, a Grã-Bretanha, Portugal, Bélgica e Etiópia.

Portugal não apresentará nenhuma contraproposta, informando fontes autorizadas que a delegação portuguêsa procurará conciliar os diversos pontos-de-vista, com esperanças de que se chegue a um convênio mundial.

COMENTARIOS

A respeito da referida reunião, o jornal londrino "Financial Times" tece comentários, mostrando algumas dificuldades a serem superadas mas sem prognosticar, como já o fizera, o insucesso total. Diz o conceituado periódico especializado:

"A última reunião do referido Grupo de Estudos do Café, celebrada em Washington durante a última semana de agôsto, parece não ter feito mais do que acentuar as velhas divergências entre os produtores latino-americanos e africanos. Os primeiros, que agora contam com seu próprio sistema de quotas de exportação, com o qual vêm operando com pleno êxito, têm procurado persuadir os produtores africanos a que se unam a êles num projeto destinado a melhorar a posição do café no mercado mundial, limitando as exportações de todo os produtores. Em várias ocasiões anteriores, os países produtores da África expressaram seu desinterêsse por um projeto dessa natureza. Segundo algumas fontes de informação, na reunião de agôsto último, mais uma vez se lhes pediu que examinassem a questão das restrições às quotas, e mais uma vez os produtores africanos se recusaram a fazê-lo. A ocorrência foi negada por um representante dos produtores norte-americanos.

"Seja como fôr, a reunião de Londres, esta semana, parece haver sido convocada para estudar a possibilidade de um substitutivo que seria proposto pelos produtores africanos na próxima reunião do Grupo de Estudos. Informa-se que Portugal, devido aos laços que o ligam ao Brasil, sugeriu que se experimente pelo espaço de um ano a adoção de certo tipo de restrições.

"Enquanto isso, devido à falta de procura em Mombaça, o mercado de "robustos" em Londres é fraco. Não houve lances para as 140.000 toneladas de café oferecidas em Mombaça a 1º do corrente. Mas o mercado londrino a têrmo continua firme. O mercado a têrmo em Nova Iórque (com um contrato de café brasileiro) se manteve muito firme devido à rigorosa política de vendas adotada pelo Brasil".

EM BRUXELAS

Os três embaixadores, em Bruxelas, srs. Hugo Gouthier (Brasil), Juan Cualla (Colômbia) e Primo Villa Michel (México), pediram à Bélgica para aderir ao tratado mundial que êsses países consideram como o único capaz de salvar a indústria do café e que constitui uma iniciativa longamente estudada, de natureza a satisfazer todos os países produtores, em escala mundial.

O Que Se Diz:

... QUE numa homenagem prestada pelos sindicatos dos marítimos ao ministro da Viação, o deputado Afonso Celso fêz um discurso no qual rendeu graças a Deus por haver dotado os brasileiros de uma grande inteligência...

●

... QUE um jornalista presente, logo em seguida, comentou que ali se encontravam os dois desmentidos mais eloquentes à afirmativa do orador: o sr. Amaral Peixoto e o Lalau-come-quieto...

●

... QUE como alguém perguntasse ao sr. Osvaldo Lima Filho se o deputado Rubens Berardo (PTB-DF) era seu liderado ou liderado do sr. Abelardo Jurema, o líder do PTB respondeu: "O Berardo é petebista dos mais conservadores que nós temos""...

●

... QUE o deputado Munhoz da Rocha, que andava receoso de complicações circulatórias, fêz um "check-up" de saúde, esta semana, passando brilhantemente na "revisão de mil horas" conforme expressão do médico que o examinou...

●

... QUE o supradito Munhoz, habitual passageiro de lotação, dizia ontem a um jornalista, na viagem de Copacabana para a cidade, que a recente controvérsia sôbre a reforma agrária lhe dá a satisfação de saber que o Paraná, seu Estado, está cem anos na frente do resto do Brasil em matéria de divisão de terras...

●

... QUE o ministro Horácio Láfer está ficando famoso pelas suas "conversas de 45 minutos", com as personalidades internacionais que têm visitado o Brasil...

●

... QUE duraram exatamente êsse tempo, marcado no relógio, os encontros do nosso chanceler com os srs. André Malraux, Dag Hammarskjold e Christian Herter (êste em Santiago do Chile)...

Pão e bebidas

Dois sindicatos de Belo Horizonte já responderam à consulta — circular da Federação das Indústrias, havendo o da indústria de bebidas declarado que seus negócios caíram em cêrca de trinta por cento e que é da mesma monta o número de dispensas de empregados. O da panificação afiançou que os pequenos estabelecimentos tendem a desaparecer, surgindo outros maiores e que os negócios de cada um estão diminuidos. (Asap-DC).

CATETE E ARREDORES

CASO DO SACO

A história dos rifles no gabinete do ministro da Justiça é rigorosamente exata e não sabemos por que estranha razão o sr. Vieira Coelho a contestou, em declarações ao "Jornal do Brasil". No mesmo dia em que nos mostrou os dois rifles o sr. Armando Falcão se referiu, também, a outro legado, êste de origem muito mais remota. Trata-se de um saco verde-amarelo, com as armas da República, no qual são tradicionalmente conduzidos os papéis do ministro, para o despacho com o presidente da República. O sr. Armando Falcão acha que o saco tem o inconveniente de amarrotar a papelada. Em todo caso, para não ferir a tradição, recomendou ao sr. Vieira Coêlho que arrume os papéis numa pasta, e bote a pasta dentro do saco ministerial.

RECUPERAÇÃO DE SILVA JARDIM

O retrato de Silva Jardim, que se havia extraviado nas arrumações do Catete, foi reposto na parede da sala da chefia do Gabinete Civil, que também voltou ao ninho antigo. O ministro Sette Câmara parece que fêz questão de recuperar o retrato para estar permanentemente avisado de que não deve ir muito longe nas andanças à beira do seu vulcão particular, como desgraçadamente fêz o infortunado propagandista da República.

PREÇO MÍNIMO POR 3 ANOS

O govêrno vai atender à reivindicação da bancada federal paulista, no sentido de que se amplie o prazo de fixação de preço mínimo para os gêneros de primeira necessidade, atualmente vigorando apenas por um ano. Mas o novo regime vai ser trienal, e não por quatro anos (que o govêrno considera demasiado) como pediram os representantes de São Paulo.

JÂNIO E BRASILIA

O sr. Jânio Quadros tem agora uma resposta estratégica para os que lhe querem arrancar um pronunciamento contra Brasília. Diz que Brasília já na sua campanha (antes mesmo do seu govêrno) será um fato superado, visto que a mudança da capital se efetivará a 21 de abril de 1960. Trata-se, portanto, de matéria de arquivo.

Pedro Gomes

Panorama Econômico NO BRASIL E NO MUNDO

A estatística como meio de engôdo

E' SABIDO que as estatísticas tanto prestam para exprimir a realidade, como para deformá-la. O método estatístico, utilizado com malícia e falta de escrúpulo, serve para provar tudo. Hoje em dia, não há mentira, no terreno econômico e social, que não tente se escudar em cifras: é a melhor maneira de engodar os incautos.

O último número da revista "Questions Actuelles du Socialisme" publica, a respeito, um interessante estudo do economista iugoslavo Yanez Stanovnik onde se desmascara a presente campanha dos dirigentes comunistas russos visando a "provar", por meio de comparações estatísticas, que a Iugoslávia, em virtude de se ter afastado do modêlo soviético, está com a sua economia em decadência e se atrasa progressivamente em relação aos países do chamado "campo socialista".

O mote dessa "campanha estatística" foi dado pelo próprio Kruchev, em discurso no congresso do partido, em janeiro dêste ano. Desde então passou a ser glosado pelos economistas e jornais do bloco, em diferentes tons. Stanovnik mostra, cabalmente, que tôdas as regras da comparação estatística são violadas nessa nova ofensiva contra a ovelha negra iugoslava: as quantidades comparadas devem ser de qualidade igual ou semelhante; condições iguais ou semelhantes de desenvolvimento dos objetos comparados durante um certo período; tempos iguais de duração dos períodos, que devem começar e terminar nos mesmos anos; emprêgo de material recolhido de maneira honesta, sem trapaças.

Assim, por exemplo, a "Pravda" diz que, enquanto a produção industrial da Iugoslávia aumentou de 3,4 vêzes em relação a antes da guerra, a China multiplicou-a por dez, a partir de 1949. Acontece que a China, nesse ano, quando venceu a revolução ali, tinha a sua produção reduzida a 20 por cento do nível de pré-guerra. Donde se conclui que, em relação àquêle nível, a produção chinêsa duplicou, enquanto a iugoslava cresceu de 3,4 vêzes. Exemplo de truques como êsse e outros mais poderiam ser citados às dúzias.

Na verdade, vem sucedendo justamente o oposto do que pretende a tese de Kruchev. Utilizando os dados oficiais dos países do "bloco soviético", bem como as cifras apuradas pela Comissão Econômica Européia da ONU, de cuja seriedade não se pode duvidar, Stanovnik demonstra que, de 1953 a 1958, o crescimento da produção industrial iugoslava foi dos mais altos, sobrepujando, inclusive, ao de todos os países do "campo" dirigido pela URSS, onde as decisões de todos os negócios estão centralizadas nas mãos de uma cúpula onipotente. Os hierarcas que a compõem, apegados ao culto fetichista da "doutrina", oscilam entre os critérios meramente empíricos e o mais descabelado subjetivismo. Não admira pois que, no terreno econômico, os fatos desmintam frequentemente as suas previsões, obrigando-os a baralhar cifras e escamotear fatos, por conveniências políticas.

V. M. K.

Para a Europa

Uma pesquisa efetuada pela "Mc Graw Hill Publishing Company" indica que a indústria norte-americana projeta inverter no próximo ano capitais para novas indústrias na Europa, em maior medida que na América Latina e no Canadá considerados em seu conjunto.

Os investimentos no exterior dêste ano, de acôrdo com os resultados da pesquisa, deveriam superar em 5 por cento os de 1958. Em 1960, as sociedades norte-americanas que foram objeto da pesquisa prevêem uma inversão de 47 por cento em seus gastos conjuntos no exterior em países europeus. (Ansa-DC)

Crise elétrica

Viajou ontem, de São Paulo para o Rio de Janeiro, o ex-governador de São Paulo, sr. Lucas Nogueira Garcez. Falando à reportagem, momentos antes de seu embarque, declarou: "Pelos estudos que tenho feito, a Light só poderá suprir, no próximo ano, 2/3 da demanda de energia elétrica nesta capital". Haverá, portanto, um deficit de 1/3 das necessidades de consumo dos paulistanos. Alertou ainda, que a crise é séria, mas não tão grave como a que tivemos há cinco anos atrás. (Asap-DC).

Trabalho útil

A 6a. Reunião do Comitê de Cooperação Econômica do Istmo Centro-Americano encerrou suas deliberações em São José da Costa Rica, num ambiente de cordialidade e com a impressão de ter realizado um trabalho útil.

Miguel Marin, diretor do Centro das Nações Unidas no México e coordenador de publicidade da Conferência, disse o seguinte:

"A 6a. Reunião marcou o começo de uma nova etapa no processo de integração econômica do Istmo Centro Americano. O programa de integração previsto no tratado aprovado em Tegucigalpa, em junho de 1958, já entrou na etapa das realizações concretas". (UPI-DC)

Alho queimado

Foram queimadas, ontem à noite, no Alto da Mooca, pelo Serviço de Policiamento e Fiscalização da Alimentação Pública, 20 toneladas de alho impróprio para o consumo. O produto foi importado do Egito tendo desembarcado em Santos há mais de um ano. — (Asap-DC).

Cautela na Bôlsa

A Bôlsa de Valores de Nova Iorque iniciou as operações no dia de ontem com irregularidade e cautela nas transações.

As possibilidades de que a Junta da Reserva Federal aumente o tipo de desconto no fechamento das operações do dia mantêm o mercado fora de atividade. (UPI-DC)

Equilíbrio

O governador do Estado de Santa Catarina, encaminhou à Assembléia Legislativa a proposta orçamentária para 1960, que prevê uma receita de 3 bilhões, 9 milhões e 420 mil cruzeiros, e fixa a despesa em igual quantia. Êsse fato é auspicioso, considerando-se a atual situação inflacionária que atravessa o país. (Asap-DC)

Moinho misto

O govêrno do Estado do Amazonas sancionou lei, decretada pela Assembléia Legislativa, autorizando o Poder Executivo a constituir sociedade de economia mista a denominada "Indústria de Moagem de Trigo Amazonas S. A.", com sede em Manaus, para montagem de um moinho de trigo, exploração de moagem dêsse cereal e comércio da farinha e seus subprodutos. (Asap-DC)

Armazéns do IBC

Dando prosseguimento ao programa de construção de armazéns para guarda de cafés das quotas de consumo interno e de expurgo, o presidente do IBC recebeu ontem em seu gabinete os srs. Antônio Cesari e Raul Milliet, diretores da Fábrica Nacional de Estruturas Metálicas. Na ocasião, foi assinado contrato para o fornecimento de estruturas metálicas para cobertura de armazéns que serão construídos no Norte do Paraná, totalizando 100 mil metros quadrados. De acôrdo com o contratado, até o dia 20 do corrente a firma entregará as estruturas para o armazém a ser construído em Maringá, com capacidade para um milhão de sacas.

Arroz: manobra

Cêrca de 4 milhões de quilos de arroz estão inexplicàvelmente retidos em Santos, enquanto os sonegadores anunciam nova investida contra o povo e apregoam que vai faltar o produto nos próximos dias. Nos armazéns do pôrto existem depositadas mais de 80 mil sacas importadas do Sul do país e de outras procedências (Belém do Pará e Maranhão). O arroz está sendo desembarcado continuamente desde o dia 31. (Asap-DC)

Desagrado

A União das Cooperativas do Estado de São Paulo, em sua última reunião, decidiu enviar telegrama de desagrado ao presidente Kubitschek, pela criação do Conselho Nacional de Cooperativismo, que se efetivou sem consulta prévia aos órgãos representativos da classe. (Asap.-DC).

A OPINIÃO DO LEITOR

Aumento de preços no E. do Maracanã

DO leitor Durvalino Medeiros Dias, desta capital, recebemos o seguinte, sôbre preços de ingressos de jogos de futebol:

"Li neste mesmo DIARIO CARIOCA, há poucos dias, a entrevista de um diretor do Flamengo, de nome sr. Serafim, sôbre o aumento de preços dos ingressos de jogos de futebol no Maracanã. E a essa entrevista que desejo responder com esta carta.

Disse o sr. Serafim que a torcida do Flamengo deseja o aumento de preços. E, como prova disso, afirmou que perguntou a alguns adeptos do rubronegro, obtendo resposta confirmativa. Argumento inteiramente falho. A torcida do Flamengo é a maior da cidade. O sr. Serafim perguntou apenas a alguns, certamente amigos seus e, como êle, interessados na majoração. Obteve resposta afirmativa e daí concluiu que êles falavam pela imensa torcida do Flamengo. Mas o argumento do sr. Serafim não se destrói com êsse simples e arrasador argumento. Tem mais: quando o preço das arquibancadas subir de 16 para 34 cruzeiros, a frequência nas gerais aumentou. Por que? Porque, como é lógico, aquêles que não puderam mais pagar o preço elevado em cem por cento, desceram de categoria. Deixaram de frequentar as arquibancadas para frequentar as gerais. Com isso lavraram seu protesto contra o aumento. E isso se deu, especialmente, na torcida rubronegra, sr. Serafim, que é a que possui gente mais pobre. Assim se prova o fato, com estatística, com número e não com argumentos infantis, como o que apresentou o sr. Serafim.

Mas a entrevista apresentou outros argumentos igualmente infantis em favor do aumento. Como, por exemplo, aquêle de que a fôlha de pagamento dos jogadores rubronegros é de um milhão e duzentos mil cruzeiros mensais e que o Flamengo realizou quatro jogos onde apurou, em cada um, apenas uns 200 mil cruzeiros. Ora, sr. Serafim, isso aconteceu porque os jogos eram de menor importância. Na disputa do supercampeonato, em três jogos, o Flamengo obteve renda que deu para pagar aquêle milhão e duzentos mil durante vários meses. E os jogos se realizaram em três semanas. Quer dizer, sr. Serafim: quando o jôgo não interessa, ninguém vai lá. Quando interessa, vai. De forma que a renda está na razão direta da importância do cotejo. Admira que o sr., sendo diretor de um clube de futebol como o Flamengo, não soubesse disso.

Para que esta carta não se prolongue mais, deixo para responder aos outros pontos da entrevista do sr. Serafim em outra oportunidade".

S. A. DIARIO CARIOCA

Presidente: Horácio de Carvalho Jr.
Vice-Presidente: Danton Jobim
Diretor Secretário: Pompeu de Sousa
Diretor-Gerente: Sebastião França dos Anjos
Diretores: Augusto De Gregório e Zélio Valverde

Sede: AVENIDA RIO BRANCO, 25

Presidência	43-3014
Diretoria	43-6465 e 43-3930
Administração	23-4643
Chefia da Redação	43-5574
Secretaria	43-5539
Revista da Sociedade	23-4437
Polícia	23-5082
Esporte	23-4472
Publicidade	23-3763 e 23-3939
Promoção e Vendas	23-3662
Oficinas	43-5609

São Paulo: Barão de Paranapiacaba, 61, 4º a. 23 — Tels.: 32-3841 e 35-6785

Belo Horizonte: Avenida Afonso Pena, 774, 3º, sala 308 — Telefone: 4-3844

Niterói: Av. Amaral Peixoto, 84, s. 408 Telefone: 2-7893

Pôrto Alegre: Rua Caldas Júnior, 120, 1º andar, sala 4 — Telefone: 6771

ASSINATURAS

Brasil e países da convenção postal:
Anual .... Cr$ 300,00
Semestral .... Cr$ 160,00
(Outros países)
Anual .... Cr$ 600,00
Semestral .... Cr$ 300,00

VENDA AVULSA

Preço do exemplar: dias úteis — Cr$ 3,00 — Domingos — Cr$ 5,00

RECLAMAÇÕES — Qualquer irregularidade no fornecimento de jornais às bancas ou de entrega do DIARIO CARIOCA aos nossos assinantes deverá ser reclamada ao Departamento de Promoção e Vendas por carta ou pelo telefone 23-3662.

MERCADOS e COTAÇÕES

CÂMBIO LIVRE

O mercado de câmbio livre abriu, ontem, irregular e fechou calmo.

BANCOS PARTICULARES

	Comp.	Vend.
Abertura:		
Dólar	134,50	138,50
Libra	432,00	444,00
Florim	41,30	41,80
Marco	36,80	37,80
Escudo	5,39	5,53
Franco suíço	35,80	36,70
Franco belga	3,09	3,17
Franco francês	0,311	0,323
Schilling	5,90	6,14
Lira	0,246	0,255
Fechamento:		
Dólar	134,50	138,50
Libra	444,00	432,00

Banco do Brasil

LIVRE

Dólar convênio	138,20	135,00
Dólar argentino	153,50	150,00
Dólar chileno	153,50	150,00

Câmbio Oficial

O Mercado de Câmbio Oficial funcionou ontem estável. O Banco do Brasil para cobranças vencidas ou encaixas declarou vender Cr$ 52,3330 e dólares a 18,92. Aquele Banco comprava letras de exportação a Cr$ 51,4190 sôbre Londres a 18,36 sôbre Nova Iorque.

O Banco do Brasil afixou as seguintes taxas para saques:

A vista	Vend.	Comp.
Libra	52,9930	51,4190
Dólar	18,92	18,36
Peso uruguaio	1,7045	1,6466
Escudo	0,6622	0,6408
Florim	5,0024	4,8525
Franco francês	0,0386	0,0371
Marco	4,5219	4,3862
Itália Lira	0,0305	0,0296
Franco belga	0,3786	0,3673
Schilling	0,7334	0,7112
Franco suíço	4,3781	4,2467
Coroa sueca	2,7388	2,6512
Coroa sueca	3,6572	3,5472

OURO FINO

O Banco do Brasil comprou ontem o grama do ouro fino na base de 1.000 por 1.000 em barra ou em moedas ao preço de Cr$ 20,1870.

CAMARA SINDICAL

Médias cambiais fixadas em 31 de agôsto de 1959

OFICIAL

América do Norte, Dolar	18,92
Alemanha, Marco	4,5219
Argentina, Peso	1,0511
Bélgica, Franco Belga	0,3786
Dinamarca, Coroa	2,7439
França, Franco	0,0386
Inglaterra, Libra	53,1141
Itália, Lira	0,0305
Suécia, Coroa	3,6572
Suiça, Franco	4,3838

LIVRE

America do Norte, Dolar	155,52
Alemanha, Marco	37,33
Austria, Schilling	6,05
Bélgica, Franco Belga	3,11
Canadá, Dólar	163,27
Dinamarca, Coroa	21,93
França, Franco	0,3181
Holanda, Florim	41,34
Inglaterra, Libra	436,56
Itália, Lira	0,2514
Portugal, Escudo	5,84
Suiça, Franco	36,09

MOEDAS

América do Norte, Dólar	155,55
Alemanha, Marco	37,32
Argentina, Peso	1,82
B. West Indian, Dólar	110,00
Colômbia, Peso	17,00
Dinamarca, Coroa	22,00
Espanha, Peseta	2,60
França, Franco	0,3197
Inglaterra, Libra	437,41
Itália, Lira	0,26
Peru, Sol	5,84
Portugal, Escudo	5,42
Suiça, Franco	36,30

Bôlsa de Valores

A Bôlsa de Valores trabalhou, ontem, em condições animadas e acusou vendas mais desenvolvidas nos papéis em evidência. Regularam estáveis e sem modificação as apólices da União nominativas e ao portador, bem assim como as Obrigações de Guerra, as Grau I 7 port., com e sem impôsto e do Reaparelhamento Econômico. As estaduais de São Paulo e de Minas Gerais de renda e de sorteios ficaram sem alteração digna de importância, o mesmo acontecendo com as municipais Lei 820, planos A e B. As ações do Banco do Brasil estiveram em alta e as dos demais sem alteração. As ações de companhias fecharam em boa posição e os outros papéis permaneceram inalterados, como se verifica das vendas a seguir:

VENDAS REALIZADAS ONTEM

União		Cr$
104	D. Emis. pt. Emp. Antigos	695,00
158	Idem	700,00
708	D. Emis. pt. Pecuárias C/5 S.V.	720,00
452	Reajust.	720,00
2	Idem Cr$ 500	300,00
	Obrigações	
150	Grau I, 7% pt.	710,00
115	Idem S/Impôsto	740,00
371	Reap. Econômico	530,00
2589	Guerra Cr$ 1000	710,00
534	Idem Cr$ 5000	3.600,00
	Estaduais — Apls.:	
54	S. Paulo	198,00
700	Idem Unificadas	630,00
30	Idem Uniformizadas	830,00
	Municipais do D. Federal	
368	Lei 820 do P/A	640,00
1010	Idem Caut.	640,00
14	Idem Lei 820 P/B	635,00
1500	Emp. 1917 pt.	130,00
11	Idem 1931	170,00
	Bancos — Ações:	
5	Brasil	1.720,00
200	Idem	1.730,00
9	Idem	1.750,00
193	Comércio Nom.	300,00
40	Cred. Real de Minas Gerais	420,00
2124	1/2 Português do Brasil Nom.	300,00
	Companhias — Ações:	
500	Arno Pref.	950,00
100	Brasileira de Petróleo Ipiranga	1.250,00
817	Brasileira de Energia Elétrica pt.	225,00
160	Brahma Ord.	600,00
421	Idem Pref.	598,00
101	Idem	600,00
100	D. Santos pt.	1.250,00
2000	Editorial Labor	500,00
12	Ferro Brasileiro	320,00
111	F. e L. Cataguazes Leopoldina	68,00
19	Ind. Cataguazes	160,00
45	Motorista U. Com. Importadora	200,00
200	Panas Gal. Pref.	560,00
223	B. Mineira pt.	2.150,00
300	Mannesmann, Pref.	1.250,00
50	Idem	1.260,00
275	Sid. Nacional C/D	280,00
200	Crédito Comercial Ord.	200,00

Debentures

1 Petrobrás de Cr$ 400 7%	220,00
40 Idem Cr$ 1000	565,00
L. Hipotecárias	
150 Bco. da Prefeitura do D. Federal	620,00
100 Idem	621,00
300 Idem	625,00

Café

O mercado de café disponível funcionou, ontem, em condições estáveis e sem alteração nos preços. A comissão de preço sorteada declarou manter o tipo 7 à base anterior de Cr$ 405,00 por 10 quilos e durante o dia não houve negócios. Fechou inalterado. O movimento verificado foi o seguinte: Entradas 29.795 sacas, sendo 3.506 pela Leopoldina; 3.614 pela marítima e 22.675 pela estrada de rodagem. Embarques 12.393 sacas, sendo 6.335 para a África; 5.500 para a América do Norte; 525 para a Europa e 33 para a Ásia. Existência 248.789. Café despachado para embarques não recebemos.

COTAÇÕES POR 10 QUILOS

Tipo 2	455,00
Tipo 3	445,00
Tipo 4	435,00
Tipo 5	425,00
Tipo 6	415,00
Tipo 7	405,00
Tipo 8	395,00

(Incluído o preço da sacaria)

ESTADO DE MINAS

Café comum	Cr$	40,50
Café fino	Cr$	49,25

ESTADO DO RIO

Café comum	Cr$	N/C

CAFÉ A TERMO

Não funcionou ontem

Açúcar

Êsse mercado regulou ontem firme e com os preços inalterados. Entraram 5.652 sacas do Estado do Rio e saíram 18.700, ficando em estoque 97.311 ditos.

COTAÇÕES POR 60 QUILOS

Branco cristal	650,00 a 680,00
Mascavinho	450,00 a 480,00

Algodão

Êsse mercado regulou ontem calmo e sem modificação nos preços. Entradas 143 fardos, sendo 66 do Rio Grande do Norte e 77 de Sergipe. Saídas 120. Existência 5.211 fardos.

COTAÇÕES POR 10 QUILOS
ENTREGA PROXIMA

Seridó tipo 3-4	900,00 a 950,00
Fibra média	
Sertões tipo 3-4	750,00 a 800,00
Ceará tipo 3-4	740,00 a 780,00
Fibra curta	
Matas tipo 3-4	700,00 a 710,00
Paulista tipo 5	720,00 a 730,00

PAGAMENTOS NO TESOURO

Hoje, dia 4, serão pagas as fôlhas relativas ao 9º dia útil, a saber:

APOSENTADOS

Ministério da Fazenda — 4.101 a 4.110 — A-Z.

Sup. Emp. Inc. Pat. Nacional — 4.150 — A-Z.

Ministério da Aeronáutica — 4.401 a 4.404 — A-Z.

Ministério da Agricultura — 4.601 a 4.604 — A-Z.

Ministério do Trab. Ind. e Comércio — Fls. 4.801 a 4.802 — Lts. A-Z.

DECLARAÇÃO

IBIS PUBLICIDADE LTDA. com sede nesta capital na Avenida Rio Branco, 185 — 14º andar, sala 1419 vem comunicar à Praça, Repartições Públicas Federais e Municipal, que em virtude do incêndio e desmoronamento total do prédio nº 290 da Rua Buenos Aires, ocorrido no dia 23 de agôsto de 1959, foram destruidos os livros Diário, Razão, Caixa e Registro de Compras e bem assim faturas e recibos de 1958 a julho de 1959 que se encontravam em poder do nosso Contador, sr. José de Abreu Neves o qual exercia suas funções de Contador no aludido edificio em parte da sala 202 em conjunto com a Construtora José de Brito, Ltda. e Granja Rio das Pedras S. A., firmas essas também sob sua responsabilidade de Contador.

Rio de Janeiro, 1º de setembro de 1959

IBIS PUBLICIDADE LTDA. — SALOMAO SABAH.

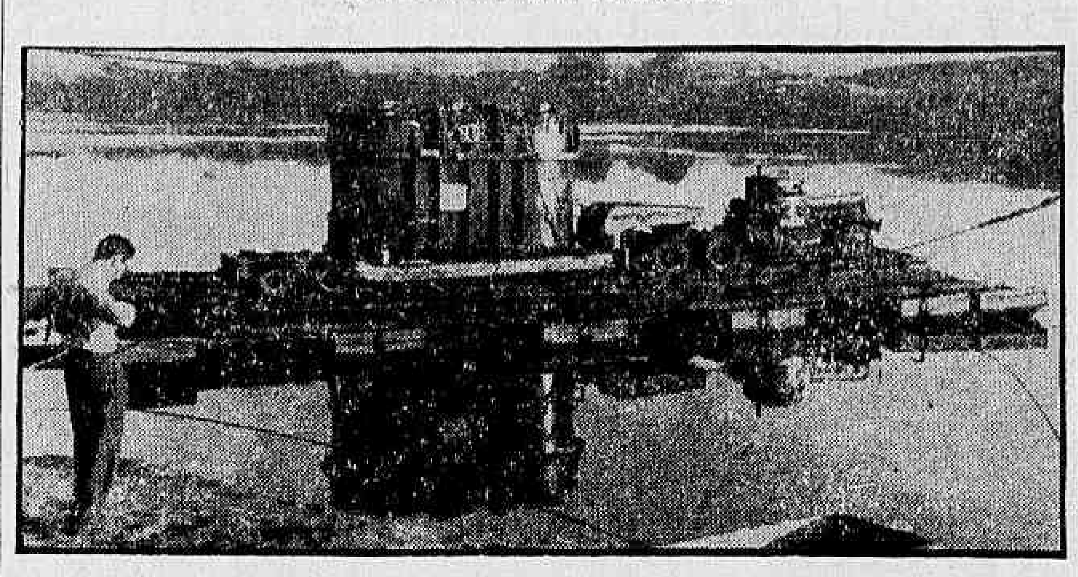

Transposição, em barcaças, do 4º. Batalhão de Engenharia, em Itajubá, do transformador da estação abaixadora de Brasília, da hidrelétrica da Cachoeira Dourada. Pêso total, incluindo carreta e cavalo mecânico = 78 toneladas. A partir de seis de outubro, a hidrelétrica da Cachoeira Dourada fornecerá a Brasília 2.000 HP

PAGAMENTOS AUTORIZADOS PELA FAZENDA

Diversos pagamentos foram, ontem, liberados pelo Ministério da Fazenda, por determinação do sr. Sebastião Pais de Almeida. Essas despêsas serão realizadas em cruzeiros e em dólares.

Entre os atos assinados, encontram-se auxilio para a cobertura de "deficit" do Lóide Brasileiro, pagamento aos soldados do Batalhão Suez, resgate da divida externa brasileira e outras de menor significação.

AS LIQUIDAÇÕES AUTORIZADAS

São as seguintes as liquidações ontem autorizadas: 1) Cr$ .... 55.132.724,00 à Comissão de Marinha Mercante, para pagamento do aumento salarial aos marítimos, referente ao mês de julho passado; 2) Cr$ 134.338.008,30 ao Lóide Brasileiro, para cobertura do déficit do mês de agôsto último; 3) Cr$ 37.532.083,30 ao Serviço de Navegação do Amazonas e Administração do Pôrto do Pará, para, igualmente, cobertura do déficit de agôsto; 4) Cr$ .. 3.236.344,00 à Comissão do Vale do São Francisco, para pagamento do abano do pessoal, referente aos meses de julho e agôsto do corrente ano; e, finalmente, 5) Cr$ 622.000,00 ao Conselho Nacional do Petróleo, para atender ao pagamento do abono de agôsto.

EM DÓLARES

Em dólares, os pagamentos autorizados foram os seguintes: 1) US$ 150.742,52 para pagamento do Batalhão Suez de agôsto; 2) US$ 1,3 milhões para atender ao pagamento da divida externa dos meses de setembro e outubro; 3) US$ 133.452,62, para pagamento de combustivel à Marinha de Guerra do Brasil.

Os compromissos em moeda estrangeira foram autorizados à delegacia do Tesouro Brasileiro em Nova Iorque.

Prorrogado o prazo para exportação: lã

PÔRTO ALEGRE, 3 (Da sucursal do DC) — O sr. Fernando Riet, presidente da FECOLAN, regressando da capital da República informou haver conseguido junto à CACEX a prorrogação, por 30 dias, do prazo para exportação de lãs já liberadas.

A exportação ficou liberada até 31 de outubro, devendo os contratos de exportação serem registrados até o dia 30 do corrente. Os saldos existentes também foram liberados para exportação, até o limite de 1.000 toneladas.

FINANCIAMENTO CR$ 1.200 A ARRÔBA

Para a nova safra de lã foi conseguido, pelo presidente da Fecolan, o financiamento total da safra a iniciar-se em novembro próximo, através do Banco do Brasil, na base da produção de cada cooperativa, na safra atual. Dentro dêsse critério, cada arrôba de lã receberá daquele estabelecimento de crédito o financiamento na base de Cr$ 1.200,00.

NOVA EXPORTAÇÃO

A CACEX concedeu licença para que os produtores e cooperativas façam nova exportação dos saldos ainda existentes, mas com o limite de 1.000 toneladas. E êsses saldos liberados deverão ainda passar por nova lavagem, devido à sua apresentação desfavorável. Conforme pedido feito pelos industriais de São Paulo, a nova exportação deverá se processar pelo pôrto de Santos. No entanto, a mesma não será computada na quota que cabe ao Rio Grande do Sul.

CONVENÇÃO

Informou ainda o presidente da Fecolan que foi combinada a realização no mês de outubro, nesta capital, da II Convenção Nacional de Lã, a qual deverá congregar os produtores locais e de outros Estados do país.

BANCO ECONÔMICO DA BAHIA S. A.

FUNDADO EM 1834

O mais antigo estabelecimento de crédito do País

SUCURSAL — RIO

ASSEMBLÉIA, 83

Telefone: 52-8179

ACÔRDO PARA PRODUÇÃO DE DESPOLPADOS

Foi assinado, ontem um contrato entre o Instituto Brasileiro do Café e a Cooperativa dos Cafeicultores de Juiz de Fora pelo qual o IBC emprestará quatro milhões de cruzeiros à referida cooperativa, mediante garantia hipotecária, a fim de que a mesma possa incrementar a produção de cafés despolpados.

O acôrdo foi concluido no gabinete do presidente do IBC, sr. Renato Costa Lima, ao qual compareceram, além do diretor Newton Ferreira de Paiva, o sr. Saulo Paulo Vilela, presidente da Cooperativa e outros dirigentes da mesma organização.

EXPORTAÇÃO

Dentro da politica de assistência à cafeicultura, que vem sendo posta em prática pelo IBC e na conformidade das bases do referido contrato, válido pelo prazo de 6 anos, a Cooperativa de Cafeicultores daquele município mineiro deverá aplicar a importância recebida, além da aquisição de imóveis necessários, na compra de maquinaria e equipamentos para beneficiar e rebeneficiar, com capacidade para 300 sacas diárias, bem como na construção de armazéns.

Após a assinatura do acôrdo em questão, o presidente do IBC disse do significado do mesmo e do grande alcance que a medida representa para a cafeicultura nacional, ao mesmo tempo em que destacou o empenho da atual diretoria do Instituto Brasileiro do Café, em promover o incremento da produção dos despolpados.

PIONEIRA

Acrescentou o sr. Costa Lima que justamente no momento em que os mercados consumidores necessitam de maior quantidade de café, pela primeira vez nós nos preparamos para fornecer despolpados, também, para os mercados norte-americanos. E finalizou:

— Tudo o que se puder fazer para estimular a Cooperativa de Juiz de Fora — pioneira dos despolpados, — no sentido de ampliar a sua infiltração junto aos produtores de café, será feito pelo IBC.

ASSISTÊNCIA AOS LÁZAROS

O Hospital dos Lazaros atual Frei Antônio, instituição de iniciativa privada, sita na Praça Mário Nazaré n.º 52, São Cristóvão — telefone 28-0045, aceita qualquer auxilio ou donativo para assistência aos enfermos hansenianos ali internados. Dirigir-se no local à Irmã Superiora.

Conforme comunicação ao Departamento de Concessões (Prefeitura do Distrito Federal) e Departamento Nacional de Iluminação e Gás (M.V.O.P.), os logradouros abaixo indicados ficarão sem energia elétrica para permitir a execução de serviços na rêde geral de distribuição.

AMANHA
5-9-1959 (sábado)
«ZONA NORTE»
(Periodo das 12h00 às 16h00)

TIJUCA, ALDEIA CAMPISTA E ANDARAÍ
RUAS: — Adalberto Aranha, Agostinho Menezes, Antônio Basílio, Antônio Salema, Araripe Júnior, Araújo Lima, dos Artistas, Barão de Mesquita, Barão de São Francisco, Clemente Falcão, Dr. Anibal, Dr. Aquino, Goiânia, Gomes Braga, Gonzaga Bastos, José Higino, Maria Amália, Maxwell, Moreira, Nova, Pereira Nunes, Projetada, Senador Soares, Silva Teles e Av. Maracanã (do poste 1.982/021 — CTB ao 1.988/129).
(Periodo das 8h30m às 16h00)

BARRA DA TIJUCA
RUAS: — Calheiros Gomes, Dr. Afonso Vasconcelos, Dr. Anízio Vasconcelos, Intendente Costa Pinto, Prof. Pereira Rosa, Vitor Konder; Estradas da Barra da Tijuca, do Joá, Sorima e Praça Dezembargador Araújo Jorge.
(Periodo das 12h00 às 16h00)

SÃO CRISTOVÃO
RUAS: — Argentina, Bonfim, Gal. Argolo, Lima Barros, Newton Prado, Piritini, São Januário e Senador Alencar.

«SUBURBIO DA CENTRAL»
(Periodo das 12h00 às 14h00)

MARECHAL HERMES
RUAS: — Acapu, Americo Rocha, Aracoiaba, Aurélio Valporto, Coruripe, Dr. Gonçalves de Lima, Iatu Igaratá, Jurubaiba, Piracaia, Quatiana, Satimã e Taracatu.
(Periodo das 12h00 às 17h00)

PILARES E TERRA NOVA
RUAS: — Casemiro de Abreu, Glaziou, Luiz Simoni, Soares Meireles e Av. João Ribeiro.

ROCHA MIRANDA
RUAS: — das Ametistas, Batista Braga, dos Diamantes, Guarama, Ibirapuitã, Itati, Marapiara, dos Rubis, das Turmalinas; Av. dos Italianos e Praça das Esmeraldas.

«SUBURBIO DA LEOPOLDINA»
(Periodo das 9h00 às 17h00)

BONSUCESSO
AVENIDAS: — New York, Paris e Roma.
(Periodo das 12h00 às 16h00)

PARADA DE LUCAS
RUAS: — «23», Barata, Carl Levy, Franz Shubert, Frederic Chopin, Gal. Corrêa de Castro, Gal José Faustino, Jorge Lacerda, Jornalista Geraldo Rocha, Plinio Barreto, Prof. França, Richard Strauss, Sargento Magalhães; Caminho dos Cachorros e Estrada Agua Branca

A MESMA COMUNICAÇÃO FOI FEITA AS PREFEITURAS MUNICIPAIS DE DUQUE DE CAXIAS E NOVA IGUAÇU
(Periodo das 12h00 às 17h00)

DUQUE DE CAXIAS
RUAS: — Avaí, Barão do Triunfo, Brigadeiro Lima e Silva, Conde de Pôrto Alegre, Cel. Raymundo Sampaio, Curuzu, Gal. Dionísio, Gal. Venâncio Flôres, Marechal Floriano Peixoto, Marechal Bento Manuel, Marquês de Herval, Passo da Pátria; Avenidas Comendador Amaral Peixoto, Cel. Raymundo Sampaio, Dr. Plinio Casado, Pres. Vargas, São Paulo; Estradas Dona Clara, do Engenho; Praça Riachuelo; Travessa Manuel Ferreira dos Santos.
(Periodo das 12h00 às 16h00)

NOVA IGUAÇU
RUAS: — Alfredo Ludolf, Bernardino de Mello, Governador Portela, Honório Pimenta, Luiz Lima, Marechal Floriano Peixoto, Margarida Apolônia, Prof. Pariz, Vicente Júnior; Av. Getúlio de Moura e Trav. Sena.
(Periodo das 9h00 às 17h00)

VILA DOS TELES E NOVA IGUAÇU
RUAS: — Angélica, Atila, Busich, Calicula, Carlos Sigmond, Carlos Pinto, Champolion, Coelho Branco, Dario, Demóstenes, Eva Pinto, Histônia, Irene Pinto, João Vasconcelos, Joaquina Pinto, Júlio César, Lapenia, Nabucodonosor, Nadir Vasconcelos, Nero, Pádua, Péricles, Petunia, Plutarco, Ptolomeu, Redentor, Rabenia, Solânia, Voltaire, Wanda Vasconcelos; Av. Automóvel Clube.

SERVIÇOS DA LIGHT EM SEU BENEFICIO

DECLARAÇÃO

IMOBILIARIA ALBION LIMITADA, com sede nesta Capital, na Avenida Presidente Vargas, nº 417 14º andar, sala 1.401, vem comunicar à Praça, às Repartições Federais e Municipais que, em virtude do incêndio e desmoronamento total do prédio nº 290 da Rua Buenos Aires, ocorridos no dia 23 de agôsto de 1959, foram completamente destruidos os seus livros Diário, Caixa e de Compras, assim como todos os documentos comprobatórios do movimento de 1958 a fevereiro de 1959, que se encontravam em poder do seu Contador, sr. José de Abreu Neves, o qual exercia as suas funções no escritório pertencente às firmas "Construtora Jose de Brito Limitada" e "Granja Rio das Pedras S/A", na sala 202 do referido edifício.

Rio de Janeiro, 1º de setembro de 1959.

Imobiliária Albion Limitada — ARMANDO AUGUSTO FERREIRA.

Saúde moverá guerra a mosquitos cariocas

O Departamento Nacional de Endemias Rurais intensificará, na área do Distrito Federal, o combate aos mosquitos e fará a desinsetização intra-domiciliar na antiga zona malarígena do Distrito Federal.

A campanha atenderá a um acôrdo feito entre a Prefeitura do Distrito Federal e o Ministério da Saúde, ficando estabelecidas tarefas e obrigações de parte a parte. A Prefeitura contribuirá com Cr$ 2 milhões por mês.

TAREFAS DO DNERU

O combate aos mosquitos ficará a cargo do DNERU e lhe caberá a direção e a assistência técnica; o aproveitamento do pessoal técnico e administrativo dos seus quadros, para o planejamento, orientação e execução dos serviços; o adestramento e utilização do pessoal que fôr admitido e a ser pago por meio de contribuição financeira da PDF; fornecimento de material de consumo; e o custeio das despesas de transporte.

OBRIGAÇÕES DA PDF

A Prefeitura, através da secretaria de Saúde e Assistência, deverá ceder locais adequados para o funcionamento de escritórios, almoxarifados, depósitos, garages e pontos de reunião de pessoal de campo; fornecimento de recursos financeiros, em regime de adiantamento, que serão atendidos através de crédito orçamentário próprio ou de crédito especial; a cooperação, por parte de suas repartições, no que fôr necessário ao êxito dos trabalhos ora acordados.

O PROFESSOR PI-SUNYER

Ontem pela manhã o professor Pi-Sunyer, diretor médico de uma firma norte-americana, que ora visita o Rio, esteve com o ministro da Saúde, sr. Mário Pinotti, com quem almoçou.

Como convidados, participaram da reunião os srs. João Machado, secretário de Saúde da PDF; o professor Abel de Oliveira, presidente da Academia Nacional de Farmácia; o professor José Rodrigues da Silva, catedrático de Doenças Tropicais da Universidade do Brasil; e Roberto de Sousa Coelho.

ROBERTO MONTEIRO DE BARROS

PROJETOS E CALCULOS

Rua Plum-I, 519 — Tel.: 4-5850

CARMO — BELO HORIZONTE

DECLARAÇÃO

CONSTRUTORA JOSE DE BRITO, LTDA., com sede nesta Capital no Edifício n.º 290 da Rua Buenos Aires, vem comunicar à Praça, Repartições Federais, Municipais e Departamentos Autárquicos, que em virtude do incêndio e desmoronamento total do referido edifício, ocorrido no dia 23 de agôsto de 1959, amplamente noticiado, tendo por conseqüência o seu escritório que se achava instalado no aptº. 202 completamente atingido pela catástrofe e soterrado seus haveres compostos de: Seção Técnica de Engenharia; Seção Contábil; Seção Técnica de Administração: almoxarifado de materiais de consumo interno, cadernos de encargos, projetos, arquivos, documentos originais, inclusive de clientes.

Além da distruição completa de tôda a documentação, livros e papéis oficiais, também foram destruidos pelo sinistro os documentos da Granja Rio das Pedras S.A. que ali tinha sua sede, tendo como responsável pela sua escrita comercial e da Construtora José de Brito Ltda. o Contador, Sr. José de Abreu Neves, o qual por nós autorizado exercia sua missão profissional, tendo sob sua guarda, no aludido escritório, livros e documentos nossos e de outras firmas de sua responsabilidade de Contador.

Aproveitando o ensejo, a Construtora José de Brito, Ltda. e a Granja Rio das Pedras S.A., avisam que se encontram com os seus escritórios provisòriamente instalados na Rua Santa Luzia, 173, 7.º andar, grupo 701 com o telefone 42-9022 e agradecem aos bons amigos que nos confortaram neste transe.

Rio de Janeiro, 2 de setembro de 1959.

CONSTRUTORA JOSÉ DE BRITO LTDA.

(a) JOSÉ DE BRITO.

INSTRUÇÃO DA SUMOC SÔBRE INSETICIDAS

A Superintendência da Moeda e do Crédito, atendendo a decidiu alterar a lista de fertilizantes e inseticidas que faria parte da sua Instrução nº 178.

Tais alterações referem-se à inclusão de novos produtos inseticidas e à substituição de especificação para um adubo potássico, bem como para inseticida do grupo dos organo-fosfóricos.

INSTRUÇÃO Nº 187

São as seguintes as alterações introduzidas pela SUMOC de acôrdo com a sua nova Instrução que tomou o número 187:

— Incluir: Item 29-02-037 — Heptacloro — tetraidro — metanoindano, na pureza mínima de 72%, 29-29-025 — Diaceturato do di — (4 — amidinofenil) — (N-1.3) — triazeno; 29-35-022 — Citrato de piperazina tetraidratada; 38-12-002 — Fosfato 2 — carbometoxi — 1 — metil — vinil — dimetil, na concentração mínima de 24%; — Heptacloro — tetraidro — metanoindano, liquido emulsionável, na concentração mínima de 25%.

— Substituir:

Item 31-04-005 — Sulfato duplo de magnésio e potássio, com teor de K_2O de 27% ou menos; Item 38-12-002 — Dimetil — etil — mercaptoetil — tionofosfato, na concentração de 50%; por — Item 31-04-055 — Sulfato duplo de magnésio e potássio, com teor de K_2O de 30% ou menos; — Item 38-12002 — Dimetil etilmercapto tiofosfato de etila, na concentração mínima de 20% de isômero metilisosystox.

Professôres de surdos vão discutir entre si

Sob o patrocínio do Instituto Nacional de Educação dos Surdos, professôres de surdos de todo o país vão reunir-se nesta capital, de 26 do corrente a 1.º de outubro vindouro, para participarem da Conferência Nacional de Professôres de Surdos, em que serão abordados os novos métodos e processos educativos e de assistência social em favor dos deficientes da audição e da fala.

O certame estudará a adoção, na Lei de Diretrizes e Bases da Educação, de preceitos que permitam realizar, com êxito, a assistência educativa e social a êsses deficientes, bem como a adoção, na legislação brasileira, de normas de amparo e proteção ao surdo.

APRIMORAMENTO

O professor Tarso Coimbra, coordenador da Campanha para a Educação do Surdo Brasileiro, explicou à reportagem que a conferência cuidará do aprimoramento na preparação técnico científica de pessoal altamente qualificado para a educação e assistência social do surdo, em todos os níveis. Estudará também meios para a aquisição e uso adequado de aparelhagem em geral e fará o planejamento sociológico de prioridades para a erradicação das deficiências básicas e assistência social, quer no âmbito das atividades públicas, quer no das atividades privadas em tôdas as áreas demográficas brasileiras.

Participarão da conferência os professôres de surdos, de qualquer ponto do país, e autoridades convidadas. Uma comissão de pareceres receberá todos os trabalhos que fôrem apresentados, opinando sôbre a validade técnica ou científica de cada um. As inscrições estão sendo feitas, pessoalmente ou por meio de correspondência, sem qualquer ônus para o participante, na sede da campanha, na Rua das Laranjeiras, 232. A direção da campanha instituirá um diploma e uma cruz de prata, denominada "Reconhecimento", assim como serão distribuídas credenciais e flâmulas, alusivas ao conclave, a todos os inscritos.

ASSISTÊNCIA QUE TARDA

Continua parada a indústria fluminense de papel

Continuam sem trabalho centenas de operários — Máquinas caríssimas estão sendo destruidas pela ação do tempo e pela ferrugem — Discurso do deputado João Pedron

Assumindo, mais uma vez, a tribuna da Assembléia Legislativa fluminense o padre-deputado João Pedron pronunciou um discurso alertando a nação contra o atentado de um poderoso grupo estrangeiro que pretende usurpar um patrimônio cujo valor ascende à cifra de mais de 300 milhões de cruzeiros e, se concretizado o "golpe", provocará uma reação de conseqüências imprevisíveis com o fechamento definitivo de uma indústria que tanto custou construir, perdendo o Estado do Rio, com a destruição da mesma, uma excelente unidade do seu parque industrial.

Iniciando seu discurso, o padre João Pedron declarou:

— "Estive, ontem, em Iguaçu Velho. Fui verificar "in loco" uma vergonha pátria. 140 mil metros quadrados é a área que contém em seu bôjo a grande fábrica de papel cuja construção é de 10 mil metros quadrados, hoje transformada num grande ninho de andorinhas e desmanchada pela ferrugem e pelo tempo. Aqui estão os documentos que atestam esta afirmativa (exibe). Uma das três grandes máquinas Cavalari, sendo talvez uma das maiores do Brasil, com oitenta metros de comprimento, valendo cem milhões de cruzeiros, fabrica tôda espécie de papel: embrulho, para sacaria, de impressão e de jornal. No momento em que carecemos de maior produção pela falta dêsse precioso material, cujos preços elevam-se cada dia, verifica-se essa fábrica desmanchando-se ao tempo e à ferrugem".

40 TONELADAS DIARIAS

E prossegue o deputado: «A produção da fábrica é de 40 toneladas diárias, ou aproximadamente mil por mês (documento n.º 4). A matéria-prima, que é a celulose, já é produto nacional procedente do Paraná e Rio Grande do Sul, ao lado da pasta mecânica e das aparas. Vê-se tudo ali abandonado (exibe fotos), como também instalações caríssimas da seção de preparação: molassas holandesas, moinhos refinadores americanos, alemães etc., seção de acabamento com calandras, rebobinadeiras, cortadeiras etc., seção de escolha e embalagem, sistema de vapor com duas caldeiras inglêsas, oficinas de carpintaria, eletricidade, forja e função, tudo ali se vê do modo mais completo relegado à ação do tempo. Cento e oitenta operários sem destino aguardam a reabertura da indústria».

OS FAVORECIDOS DA SORTE

«Não se compreende, sr. presidente, como possa o govêrno usar de dois pesos e duas medidas. Porque o Banco do Brasil beneficia, através de elevados subsídios, concedidos pela Carteira de Câmbio, a Fosforita Olinda, em Pernambuco, dando-lhe em oito meses 480 milhões de cruzeiros; subvenciona também a indústria Klabin, do Paraná, que nestes nove meses já recebeu um bilhão e duzentos milhões, enquanto isso uma indústria fluminense, com capacidade para 40 toneladas diárias ou mil por mês, não tem direito de subsistir. E lá se foram dois anos sem receita para a Prefeitura de Nova Iguaçu, para os cofres estaduais e federais, com a paralisação, nesse período, da grande fábrica. Estou informado que a fábrica não precisa de dinheiro do Banco do Brasil para voltar a trabalhar e normalizar sua situação. Grupos econômicos genuinamente nacionais garantem o abastecimento de matéria-prima e o financiamento da produção. A única dificuldade é que o Banco do Brasil não consente que a indústria volte a funcionar senão controlada pelo grupo nacional que patrocina a manobra em favor da Bates Valve Bag Corporation of Brazil que aparece neste negócio sob o disfarce da Brancal Mineração e Comércio S. A.».

CRIME DE LESA PÁTRIA

«Sr. presidente — finalizou o deputado — é a segunda vez que faço um apêlo ao eminente presidente da República, aos diretores do Banco do Brasil, no sentido de que olhem com patriotismo para a situação dessa fábrica que pode fornecer 12 mil toneladas de papel por ano. Neste momento em que tanto se fala em nacionalismo, não é de se admitir essa monstruosidade, essa desumanidade, êsse crime de lesa pátria. São 140 mil metros quadrados de terras e maquinaria que valem milhões de cruzeiros. Não sou técnico e, mal informado, disse que o valor dessas máquinas era de 300 milhões de cruzeiros. Fui alertado pelos mais experientes e, agora, retifico. O valor da maquinaria está muito acima de 300 milhões de cruzeiros. Não é possível entregar êsse patrimônio aos «trusts».

Consêrto e pintura de geladeiras

TECNICO com longa prática conserta ou pinta a sua geladeira na sua casa. Máxima precisão, com garantia. Atende-se todos os bairros. — Telefone: 32-3144.

PAULO [illegible]

Advogado

Sen. Dantas, 45/6 — s/610

Diàriamente das 18 às 19 horas

LOTERIA FEDERAL

5 MILHÕES DE CRUZEIROS

AMANHÃ

Os cavalinhos do platiplanto

Literatura

JOSÉ J. Veiga é um autor novo mas que surge com bom fôlego. Dêle sei apenas que é goiano e que se dedica ao trabalho de tradutor para as «Seleções do Reader Digest».

Em seu livro de estréia «Os Cavalinhos do Platiplanto», recentemente lançado pela Editôra Nítida, reúne José Veiga uma dúzia de contos escritos num estilo leve, gostoso e sem tropeços. Expressando-se de maneira inteiramente nova, Veiga cria um «maravilhoso» bem brasileiro, nos seus tipos, na sua linguagem, nas situações e até na posição geográfica.

Os contos são todos narrados na primeira pessoa. Um garôto rememora traquinagens, na «Ilha dos Gatos Pingados» e fala dos companheiros de aventuras: «Cedil, Tenisão e Camilinho. Êste último era bobinho que só vendo, tinha mêdo de tudo. Não comia semente de genipapo para não virar barata dentro da barriga, não comia rolinha assada para não dar fome canina, não jogava pedra na casa de João Benedito porque êle furava um ovo com a agulha e a gente ficava cego. De entosado um de nós, ou nós três, estava apanhando por causa de Camilinho».

Em «A usina atrás do morro», dois estranhos chegam a uma aldeia perdida no sertão, levando estranhos instrumentos e mais estranhos desígnios. Ninguém sabe o que eles fazem na propriedade murada que adquiriram atrás do morro, mas as conseqüências são dramáticas. E surgem «Os Cavalinhos do Platiplanto» — em uma região sem mapas e sem fronteiras vivem êsses animaizinhos singulares, cujo único defeito é não poderem ser transplantados. Em «Os do outro lado» aparecem duas comunidades existindo lado a lado, mas separadas por uma linha invisível. Apenas um grande equívoco as impede de se comunicarem. «Fronteira» conta a vida de um menino-guia, condenado a um eterno ir e vir pelas estradas, ensinando o caminho a adultos insensíveis e egoístas. Um segrêdo de família pesando na vida de uma criança é o enrêdo de «Tia Zi Rezando». «Professor Pulchério» conta a história fantástica da vingança de um idealista contra os homens práticos. E tem mais «Invernada do Sossêgo», «Roupa no Coradouro», «Era só brincadeira», «Entre Irmãos» e «A espingarda do Rei da Síria» onde se prova que quando queremos uma coisa com muita fôrça, quase sempre a conseguimos, de uma maneira ou de outra...

«Os Cavalinhos do Platiplanto» — menção honrosa do «Prêmio Monteiro Lobato» — é um livro delicioso, que se lê de uma assentada e que agradará a crianças e a adultos... E é bom anotar êste nome: José J. Vieira — ele promete. — C. M.

NOTICIAS

A CRÔNICA de ontem registrou um equívoco na assinatura do autor. As iniciais deveriam ser A. P., sob que se esconde o nosso companheiro Américo Palha, assíduo colaborador desta coluna.

NA Coleção Mestres Espirituais, da Editôra Agir, saiu «São Francisco de Assis e o Espírito Franciscano», de Ivan Gobry. Como os demais volumes dessa coleção, êste traz numerosas ilustrações, sendo esmerada a apresentação gráfica da edição.

AS cartas inéditas de João Batista Calógeras, alto funcionário do Império, foram reunidas por Antônio Gontijo de Carvalho num volume da José Olímpio: «Um Ministério Visto por Dentro». Interessam sobretudo à nossa história política.

«TRÊS Noivas e um Vulcão» é o romance divertido que Michel Duchemin escreveu e a Agir fêz traduzir. A observação da psicologia feminina e doméstica não foi negligenciada nesse livro. Um rapaz enfrenta inúmeros problemas para casar, inclusive o da escolha da noiva entre três candidatas...

NEWTON Braga, que vem colaborando há muitos anos no suplemento literário de um matutino desta cidade com uma série de flagrantes humorísticos, reuniu alguns dêles em volume do M. E. C.: «Cidade do Interior». Ilustrações dão o toque lírico ao trabalho.

VIDAS Famosas chama-se a última coleção das Edições Melhoramentos. Saíram a semana passada as biografias (cêrca de cem páginas cada) de «Bernadete», «Dom Bosco» e «Nansen, Explorador do Pólo Norte».

EM décima edição o livro de orientação psicológica de Lourenço Prado, «Alegria e Triunfo». Editôra O Pensamento.

Remessa de livros e correspondência: Seção LITERATURA — Redação do DIÁRIO CARIOCA — Av. Rio Branco, 25 — sobreloja.

'Nossa campanha'

Rádio e TV — Nestor de Holanda

TERÇA-FEIRA, por ocasião do "Não durma no ponto", de Manuel de Nóbrega, as televisivas mil dêste Rio sentiram instantes seguidos de grande emoção. Nóbrega pediu, a todos, um minuto de atenção, para os resultados obtidos por "nossa campanha". Então, apareceu Névio Macedo, ao lado de um cidadão respeitável e à frente de dois pares de candidatos ao programa. Névio pegou o baralho:

— Senhores telespectadores, vamos dizer algumas palavras sôbre a campanha que vem despertando o máximo interêsse do público.

Entregou o baralho ao cidadão:

— Peço o máximo de carinho e de boa vontade para a campanha benemérita que estamos empreendendo, e, agora, Névio vai entrevistar, ràpidamente, os candidatos que estão indo de casa em casa e de loja em loja, como delegados de nossa campanha.

Névio agarrou o baralho novamente. Ouviu a primeira môça, a qual declarou que tem tido ótima receptividade à campanha. A segunda môça disse a mesma coisa. Um rapaz disse que ainda ia começar a trabalhar, mas sabia do êxito da campanha. E, finalmente, o último cavalheiro afirmou que a campanha tem sido muito bem recebida.

Encerrando, Névio agradeceu a atenção que o público tem dispensado à "nossa campanha" e pediu que todos continuassem ajudando na medida do possível, o empreendimento de tanta finalidade altruística. E Nóbrega seguiu com o programa.

Houve, porém, 63 coisas que todos se esqueceram dizer. A primeira foi que campanha era aquela de que tanto falaram. Em nenhuma vez alguém informou o nome da campanha, sua finalidade ou qualquer outra coisa. Fiquei numa curiosidade danada (até hoje) para saber de que se tratava.

E, dizendo a primeira coisa que esqueceram, não é preciso dizer as outras 62...

"ROTUNDA"

NO JÔGO de domingo, Maurinho falhou, num ataque do Fluminense, pela TV-Continental. Em conseqüência, é bem possível que tenha falhado, também, na TV-Tupi e na TV-Rio. Não vi as outras...

Mas o que me deixou tonto foi a fala do repórter-volante, atrás do goleiro do Bangu:

— Falha "rotunda" de Maurinho, Valdir!

Valdir exclamou:

— Foi!...

Rotunda é construção em forma de círculo, terminando em cúpula. Ou Maurinho "construiu" uma grande jogada, erigindo, por exemplo, uma praça circular, ou é cenógrafo e fabricou, no meio do campo, um pano de fundo para algum palco...

"Victória"

PEÇA de Conrad, em adaptação de Claudio Petraglia, com o elenco exclusivo da Organização Rubens Berardo, será encenada, hoje, às 22,25, no Canal das Laranjeiras. Vale a pena. As televítimas não têm oportunidade de encontrar, no "video" nosso de cada dia, teatros piores do que os da Continental. Batem todos os recordes de ruindade, não obstante a presença de alguns atores bons, como Paulo Goulart, Nicete Bruno e mais dois ou três do grupo "etc".

Quem duvidar que assista, hoje, à peça "Victoria"...

Itinerário

GILVAN Chaves, às 19,40 horas, na TV-Tupi. • Abel Pêra afastado do microfone, em gôzo de férias. • Murilo Melo Filho em mais uma apresentação de "O Congresso em revista" às 22 horas, na TV-Rio • "Um postal bem nosso" às 8,30 na Rádio Rural. • E "O Brasil em marcha", às 20 horas, na Rádio Tupi.

HOJE, NA TELEVISÃO

CANAL 6: 12,00 — Meio-dia; 13,00 — Agência de pedidos; 13,30 — Televespertino; 14,00 — Novela; 14,30 — Colégio do ar; 15,00 — Duas vozes; 15,30 — Sessão de cinema; 16,00 — Clube do lar; 17,00 — Sessão das cinco; 18,00 — Miss Brasil; 18,10 — O mundo e da criança; 19,00 — O Falcão Negro; 19,20 — Gladys e seus bichinhos; 19,40 — Nossa música; 20,00 — Repórter Esso; 20,20 — A música que você conhece; 20,50 — Lanceiros de Bengala; 21,20 — Ali Babá e os 40 garções; 22,00 — Reportagem; 22,20 — Carlos Frias entrevista; 22,45 — Câmara um.

CANAL 9: 18,00 — Teverama; 19,00 — TV de brinquedo; 19,45 — Telesportes; 20,05 — Sala de música; 20,30 — Oportunidades; 21,00 — Mantenha seu sorriso; 21,30 — Alma das coisas; 22,00 — Telenotícia; 22,25 — Teledrama.

CANAL 13 — 16,55 — Rio, cinco para às cinco; 18,00 — Desenhos e comédias; 18,25 — De tudo um pouco; 19,15 — Medicina pela TV; 19,40 — Esportes; 19,453 — Atualidades; 20,05 — Grande conselho das barbadas; 20,15 — Show; 20,40 — Atrações; 21,00 — A noite e sua; 21,35 — International Ser; 22,00 — Congresso em revista; 22,35 — Ministério da Educação; 23,20 — Fim de noite; 23,55 — Nosso informativo.

89 críticos (de arte) vêm aí... 'Gimba' negro atraiu elegantes

Sociedade — Pomona Politis

EM avião da Panair chegam ao Rio, dia 16, oitenta e nove críticos de arte europeus que aqui encontrarão as delegações americanas a fim de participar da reunião extraordinária da Associação Internacional de Críticos de Arte que se realizará nesta capital, a convite oficial do govêrno, devendo hospedar-se no Hotel Glória.

Nesse mesmo dia haverá um "cock-tail" oferecido pela Combratur, no Clube dos Marimbás. Dia 17, os delegados rumarão para Brasília onde o presidente da República lhes oferecerá um almôço e lá ficarão para os trabalhos até o dia 19, quando voarão para São Paulo, almoçando na Fazenda do Empírio do sr. e sra. Francisco Matarazzo Sobrinho. Dia 21, participarão da inauguração da Bienal, regressando ao Rio dia 23, quando o Museu de Arte Moderna apresentará a exposição de Alexandre Calder, além das exposições de André Bloch, arquiteto, pintor e diretor da revista "Aujourd'hui" e uma retrospectiva de gravuras brasileiras. Dia 24, o sr. Raimundo de Castro Maia oferecerá um "drink" em sua casa da Tijuca (pela manhã) havendo, a seguir, almôço oferecido pelo prefeito da cidade no restaurante Esquilos. À tarde os delegados serão homenageados pelo ministro do Exterior com uma recepção no Itamarati. Dia 25, o arquiteto Sérgio Barnades oferecerá um almôço em sua residência da ilha, sendo que cem lanchas partirão do Rio especialmente para transportar os convidados.

A PINTORA Hilda Picavet convidando para um encontro na Maison de France, dia 8.

O EMBAIXADOR dos Estados Unidos estêve visitando o Museu de Arte Moderna, ontem.

O SR. Paulo Bittencourt seguindo para Londres amanhã, onde permanecerá cêrca de três semanas.

A FIM de adquirir novidades para a sua Villa-Rica, segue hoje para o Norte a srta. Ruth Laos.

CEIANDO no "Chatô" "en tête-à-tête", o sr. e sra. José Gurgel Dantas.

ANTES de partir para o Velho Mundo onde será apresentada a várias platéias em Paris, Roma, Lisboa e países escandinavos, "Gimba", de Gianfrancesco Guarnieri, está sendo levada no Municipal. Tivemos ocasião de assistir à magnífica peça na noite de sua estréia naquele teatro, à convite do sr. João de Lima Pádua. Lembrando "Pedro Mico", "Orfeu do Carnaval" e até mesmo "Porgy and Bess", o espetáculo é um êxito completo. Não importam as restrições que se lhe façam. A verdade é que o gênero agrada, o tema é verídico, muito comum na crônica policial da cidade. Juntamos todavia a nossa opinião à de muitos que acham estarmos "exportando" demais nossos negros e sua desgraça. Para divulgar miséria nosso melhor agente é a OPA que o faz em têrmos elegantes, diplomáticos. Maria Della Costa está muito bem no papel, porém Sebastião Campos, no "Gimba", é o grande astro.

QUASE que tôda a lotação do teatro estava tomada pelos representantes dos Lions, patrocinadores da noite. Lá se viam também a sra. Ivone Lopes, a sra. Baby Cerquinho, o sr. e sra. Murilo Moreira, a sra. Maria Luiza de Ouro Prêto (que não gostou da peça retirando-se após o primeiro ato); as sras. Lúcia Osvaldo Cruz e Heloisa Marinho, o sr. e sra. Jorge Costa Neves ela muito bem com os cabelos presos.

Revimos o ex-ministro Lucas Lopes, forte, corado, demonstrando um ar de prosperidade absoluta, — a estrêla da noite (depois de Gimba, está claro!) além do casal Lima Pádua. Hoje e amanhã o espetáculo continua. Sandro levará bom público ao TM. Com justa razão. Cuidado com o exterior, todavia...

Drops

• Por ocasião de um banquete a Malraux, o deputado Mazzilli, distraído, chamou o ministro da Cultura da França de Maurois, sendo o equívoco em tempo corrigido...

• O sr. Napoleão Alencastro Guimarães comprando dicionários em conhecida livraria, explicava a um amigo: — «E' que tenho que responder às perguntas por vêzes embaraçosas de meu neto...».

• O sr. e sra. Atila Soares passando o fim-de-semana em Caxambu.

• O sr. e sra. Harry Stone serão hóspedes do sr. e sra. Franzio Sales em River-Side. O sr. e sra. Homero Sousa e Silva terão amigos na casa de Petrópolis. Enfim, todo mundo irá para fora neste fim-de-semana.

• O sr. Aluísio de Paula está em plena «passagem de linha», definindo-se pelo abstracionismo. Em sua casa os quadros figurativos deram lugar aos abstratos, sendo que apenas uma parede contendo oito De Pises permanece intocável...

• A sra. Vera Pacheco Jordão em vias de assinar uma coluna diária em um vespertino. Artes plásticas.

• A sra. Helena Melo organizando um grupo para ir à inauguração da Bienal de São Paulo.

• O casamento civil da srta. Marita da Silveira Dória será no dia 19, havendo recepção apenas para os da família e para os mais íntimos.

• Amanhã, o sr. e sra. Hélio Pena e Costa recebem para jantar comemorando o aniversário do anfitrião.

• Pequeno e muito elegante o jantar oferecido pelo sr. Raimundo de Castro Maia ao secretário-geral da ONU, Dag Hammarskjold. Presentes o sr. e sra. Paulo Bittencourt, o sr. e sra. Otávio Simonsen, o sr. e sra. Mário Osward, a sra. Célia Leite Garcia, a sra. Carmen Johnson, a sra. Nenete de Castro, o sr. e sra. Raul de Vincenzi.

• O sr. e sra. Nélson Batista comemorando os oito anos de Nelsinho, hoje.

Agenda diplomática

O presidente da República assinou decreto nomeando a delegação brasileira à 14ª Assembléia Geral da ONU: sr. Augusto Frederico Schmidt (chefe da delegação); embaixador Ciro de Freitas Vale, embaixador Gilberto Amado, senador Vivaldo Lima, deputado Manuel França de Campos. Suplentes: general Emílio Maurel, ministro Mário Gibson Alves Barbosa, ministro Mozart Gurgel Valente Júnior, sr. Alvaro Americano, e o ministro para assuntos econômicos, senhor Eurico Penteado.

O EMBAIXADOR do Brasil na Bélgica, sr. Hugo Gouthier, acompanhado dos embaixadores da Colômbia e do México, estêve em visita aos ministros do Exterior, das Finanças e do Comércio Exterior da Bélgica a fim de solicitar a adesão de seu país ao nôvo convênio internacional do café.

RUMORES no Itamarati de que o ministro Manuel Pio Corrêa será promovido nas próximas vagas devendo ser o chefe da missão diplomática do Brasil, em La Paz.

Como se sabe o ministro Pio Corrêa foi nomeado por decreto do presidente da República, chefe do Departamento Político e Cultural, cuja posse se dará tão logo o seu regresso do Irão, onde se acha apresentando despedidas.

O CHANCELER Horácio Láfer deverá seguir para São Paulo no próximo dia 9, a fim de assistir ao casamento de sua filha, a se realizar no dia 11, regressando ao Rio segunda-feira, dia 14.

DIA 15, no Hotel Miramar recepção comemorativa da data nacional dos países do Caribe.

Registro

1639 — Carta Patente, assinada na Bahia pelo Conde da Tôrres, nomeando Henrique Dias para cabo e governador dos crioulos, negros e mulatos que serviam na guerra dos holandeses.

1640 — Última sessão da Câmara dos Escabinos.

1867 — Nasce, no Recife, José Joaquim de Campos da Costa Medeiros e Albuquerque.

ANIVERSARIOS

ANIVERSARIOS:

FAZEM ANOS HOJE:

SENHORES

OTÁVIO DE CASTRO — Passa hoje o aniversário de Otávio de Castro, nosso companheiro, e que exerce a representação de vários órgãos de nossa imprensa junto ao Gabinete do Ministro da Guerra. O aniversariante também ocupa o cargo de chefe de seção no Supremo Tribunal Militar.

— Professor Peregrino Júnior, da Academia de Letras, professor Augusto Paulino Soares de Sousa; Rosemiro da Silva Nunes; Francisco de Paula Santiago; Camilo Otati Júnior; Stênio Carneiro de Oliveira; W. Copeland; Abdias Silva; Alan Kardec Calixto; José Metanga; Raul D'Ultra e Silva; Maurício Kellish; Armando Monteiro da Silva; Djalma Domingos de Sousa; Geraldo Maciel; Telgido Melo (de Cachoeiro de Macacu), e Antônio Rodrigues Silva (de Rio Piracicaba-Minas Gerais).

SENHORAS:

Maria Leal Pereira; Antonieta de Sousa e Iolanda Fernandes.

— Viúva Jordelina Maria da Costa Devoto, genitora do nosso companheiro de revisão Aluísio Devoto.

Faz anos hoje, dia 4, a srta. Elinir Maria de Campos, filha do sr. Aristides de Campos e d sua espôsa, d. Prantelina Maria de Campos. A aniversariante oferecerá, na residência de seus pais, à Rua Dr. Laureano, 132, em Nova Iguaçu, uma recepção às suas amiguinhas.

MENINOS:

Marcos de Almeida Carvalho Filho, filho do sr. Luís Augusto de Carvalho e da sra. Maria de Almeida Carvalho.

— Mozart Maia (de Cachoeiro de Macacu).

— Faz anos hoje o jovem Walace Dutra (filho do casal Raul Nazareno Dutra-Cecília Samovini Dutra, da alta sociedade de Vitória (E. Santo).

MENINAS:

Sônia Terezinha, filha do casal Clovis de Castro.

CASAMENTOS

Na igreja de Sta. Terezinha (Túnel Novo) casa-se sábado a srta. Anita Ribeiro Dias, professôra do Colégio Anglo Copacabana e filha do sr. Alfredo Dias e sra. Maria Ribeiro Dias (falecida) e o sr. Orlando Miranda, do alto comércio.

CONFERÊNCIAS

O escritor Heitor Frois realizará uma conferência em tôrno do tema "Siglas e Abreviaturas" e suas curiosidades na terça-feira, dia 8, às 17,30 horas. Em seguimento à conferência será declamado por Carmelita Rego a tradução de "O Corvo", feita pelo conferencista. Também será lido "O Homem das Siglas", conto sintético de Heitor Fróis. Na presidência da conferência, Tomas Leonardos.

CURSOS

A Lareira, instituição a serviço da família, inicia esta semana em sua sede, à Rua Clarisse Indio do Brasil 49, Botafogo, os cursos de formação familiar para moças e senhoras, às terças e quintas-feiras o primeiro e às quartas-feiras, o último. Os cursos estão sob a orientação do revmo. pe. Benedito Calazans e contam também com a colaboração das senhoras Roberto Macedo Soares, dra. Nilza Perez de Rezende e prof. Sandra Cavalcanti. Outros informes poderão ser obtidos das 19 às 21 horas pelo telefone 45-1845 com a senhora Maria José.

RECITAIS

A declamadora Helenita Corrêa dará no auditório da ABI, no dia 16, às 20,30 horas, um recital poético, em comemoração ao aniversário de emancipação política de Alagoas, sob os auspícios do Centro Alagoano, quando interpretará poemas de Olavo Bilac. No início, uma palestra do dr. Medeiros Gualter.

VIAJANTES

Chegou ao Rio o professor P. Mozziconacci, da Faculdade de Medicina de Paris, que vem representar o Centro Internacional de l'Enfance, no Curso patrocinado por essa entidade, sôbre "Prevenção e tratamento das doenças infecciosas e parasitárias na criança", a realizar-se no Rio, de 8 de setembro a 8 de outubro.

Oito pintores na Galeria Macunaíma

Artes — Antônio Bento

SUBORDINADO ao título «8 Artistas Contemporâneos», inaugurou-se, ontem, às 17,30 horas, na «Galeria Macunaíma», do Diretório Acadêmico da Escola Nacional de Belas Artes (Rua México, esquina de Araújo Pôrto Alegre), uma exposição de pintura, reunindo trabalhos de Ernâni Vasconcelos, Inimá, Ubi Bava, Magano, Zaluar, Benjamim Silva, Lazzarini e Valentim.

Filiam-se êsses pintores à abstração, pertencendo a tendências diversas. Ubi Bava tem sido um dos representantes mais sérios da corrente geométrica, embora nunca se haja aproximado do grupo concretista, que centralizou êsse movimento, tanto no Rio de Janeiro como em São Paulo. Preferiu Ubi Bava marchar mais ou menos solitário, sendo os seus problemas diversos daqueles comumente formulados pelos concretos brasileiros.

A corrente informal está representada por Ernâni Vasconcelos e Benjamim, cujos trabalhos testemunham a validade das pesquisas que ambos têm feito, nos últimos tempos. Benjamim realizou recentemente uma exposição bem sucedida na «Piccola Galleria», na qual teve oportunidade de mostrar progressos acentuados.

DE Inimá, pode-se dizer que é um dos nossos mais talentosos expressionistas abstratos. Mas, o grupo dêsses oito pintores apresenta um conjunto válido de trabalhos, que devem ser vistos com simpatia pelo público e pela crítica.

Fazendo, com espírito de seleção e continuidade, exposições como esta, a «Galeria Macunaíma» firmará ràpidamente o seu crédito nos meios artísticos.

Exposição De Roberto Lamonica

TÊRÇA-FEIRA próxima, às 18 horas, será inaugurada, na «Piccola Galleria» do Instituto Italiano de Cultura, uma exposição individual do gravador Roberto De Lamonica. O jovem artista já viajou pela China, União Soviética, Suíça, Itália e outros países, tendo ganho o 1.º prêmio de gravura no Salão Para Todos, em 1957, e tendo também sido premiado em várias outras exposições coletivas.

Espetáculos de ópera por artistas do Scala de Milão

APRESENTANDO em seu repertório as óperas «La Sonnambula», de Bellini; «Rita», «Il Campanello» e «L'Elixir D'Amore», de Donizetti; e «La Bohème», de Puccini, estrearão no próximo dia 15 no Teatro Municipal os renomados artistas italianos do elenco do Scala de Milão, sob a regerência do maestro Bruno Bartoletti, iniciando a série de espetáculos de óperas programados pela direção do nosso principal teatro, como parte integrante dos festejos comemorativos do seu 50.º aniversário.

Os assinantes da temporada lírica oficial de 1959 terão direito à preferência de assinatura para 4 récitas noturnas, até às 16 horas de hoje.

Os novos pretendentes serão atendidos, a partir de têrça-feira próxima, às 10 horas, até sexta-feira, 11, às 16 horas.

Orquestra e côro do Teatro Municipal.

Intercâmbio entre as juventudes musicais

EMBARCOU hoje para Montevidéu uma delegação de jovens membros da Juventude Musical Brasileira, chefiada pela dra. Ana Astrachan, diretora da JMB-Setor do Distrito Federal, e com a participação do delegado estadual Luís Carlos Passos de Moura Castro e outros jovens recitalistas. Ainda hoje chegarão a esta capital membros da Juventude Musical Uruguaia, que realizarão diversas apresentações no Rio, São Paulo e Curitiba.

Trate de assuntos jurídicos

Astrologia — Prof. Mirakott

HOJE, 4 (sexta-feira) — Favorável para tratar de assunto jurídico e de assunto imobiliário.

ACONTECERA HOJE AO LEITOR

Seguem-se as possibilidades felizes ou não de hoje, com horas e números razoáveis para os nascidos em quaisquer dia, mes e ano dos seguintes períodos:

PARA OS NASCIDOS:

ENTRE 22 DE DEZEMBRO E 20 DE JANEIRO (Capricórnio)

Sucessos, triunfos e empreendimentos ousados. 10, 12 e 15; 55, 57 e 69 (horas e números).

ENTRE 21 DE JANEIRO E 18 DE FEVEREIRO (Aquário)

Dia agradável, com alegria e conquistas amorosas. 16, 17 e 18; 25, 44 e 45 (horas e números).

ENTRE 19 DE FEVEREIRO E 20 DE MARÇO (Peixes)

Dia impróprio para negócio arriscado. 16, 17 e 18; 817, 711 e 881 (horas e números).

ENTRE 21 DE MARÇO E 20 DE ABRIL (Aries)

Dispersão, negócios contraditórios e dificuldades. A tarde será melhor com realizações inesperadas. 14, 13 e 16; 31, 41 e 61 (horas e números).

ENTRE 21 DE ABRIL E 21 DE MAIO (Touro)

Sonhos e pesadelos; alguma contrariedade pela manhã, à tarde será favorável. '5, 17 e 18; 33, 35 e 44 (horas e números).

ENTRE 22 DE MAIO E 21 DE JUNHO (Gêmeos)

Dia sem novidades, 7, 8 e 9; 23, 33 e 45 (horas e números).

ENTRE 22 DE JUNHO E 21 DE JULHO (Câncer)

Ameaça de intoxicação e aborrecimentos íntimos. 7, 16 e 23; 1, 34 e 4 (horas e números).

ENTRE 22 DE JULHO E 22 DE AGÔSTO (Leão)

Desapontamentos, versatilidade e inquietude. 11, 18 e 19; 38, 45 e 55 (horas e números).

ENTRE 23 DE AGÔSTO E 22 DE SETEMBRO (Virgem)

Desfavorabilidade, trama de inimigos e falta de sorte nas especulações. 5, 8 e 9; 11, 35 e 55 (horas e números).

ENTRE 23 DE SETEMBRO E 21 DE OUTUBRO (Balança)

Viagens favoráveis e sucessos sociais pela manhã; durante o dia, trabalho intelectual, atividades e pequenas realizações 5, 6 e 7; 32, 33 e 43 (horas e números).

ENTRE 22 DE OUTUBRO E 20 DE NOVEMBRO (Escorpião)

Romantismo, passeios agradáveis e facilidades em negócios. 2, 3 e 4; 20, 30 e 40 (horas e números).

ENTRE 21 DE NOVEMBRO E 21 DE DEZEMBRO (Sagitário)

Acontecimentos, imprevistos, experiências estranhas e satisfação íntima. 10, 15 e 17; 37, 51 e 71 (horas e números).

'Gimba', no Municipal

Teatro — Paulo Francis

EM 17 de abril, assisti à estréia de "Gimba", de Guarnieri, em São Paulo. Critiquei extensamente peça e espetáculo, em seis artigos, se não estou enganado. Considero ambos entre os melhores que o teatro brasileiro já apresentou. Assim, posso recomendá-los sem restrições aos leitores, pois "Gimba" se encontra no Municipal, numa temporada curta, que terminará domingo.

Para que os leitores não fiquem sem o comentário de praxe e para que possam ter uma opinião nova, Cláudio Melo e Sousa examina "Gimba", na presente versão. P. F.

* * *

JÁ tínhamos assistido a "Gimba" em São Paulo. As modificações sofridas pela peça, e que pensávamos fôssem muitas, se restringiram a uma apenas: a introdução de uma macumba na ação do espetáculo. Esta cena que constava inicialmente de "Gimba", sendo depois cortada e agora novamente reincorporada à peça, não pode ser condenada como idéia dramática capaz de uma harmonização com o contexto geral. Tal como foi resolvida, no entanto, está sujeita a pelo menos uma restrição. Até um certo ponto de seu desenvolvimento a macumba continua a se manter como elemento expressivo da ação dramática passando depois a perder-se como tal, ficando apenas como um elemento formal-visual incapaz de manter ou de continuar o processo dramático em desenvolvimento. As qualidades de "Gimba", em que pesem diversos fatores (principalmente uma certa desarticulação geral ocasionada pela mudança de palco e pelo provável nervosismo da estréia no Rio de Janeiro) mantêm-se inalteráveis.

SÔBRE o que significa "Gimba" como peça muito já dissemos, eu e Paulo Francis. Em resumo, esta peça é mais um esfôrço de interpretação e recriação teatral da realidade cotidiana do nosso povo. Os problemas e os tipos apresentados em "Gimba" são os que habitualmente encontramos em nossos dias, nas ruas e nos jornais. Guarnieri devolve ao homem do povo tôda uma série de problemas, dúvidas, preocupações e situações humanas que ou lhe eram negadas ou dissimuladas pela grande maioria dos homens desatentos às experiências que, esquecidas algumas particularidades de classe, são comuns a todos. "Gimba" personagem é a um tempo o herói e o mito em sua relação com as outras componentes da mesma realidade social e humana. Consigo mesmo, Gimba é um homem sujeito ao cansaço e ao mêdo. Menos que à manutenção de sua posição de líder, herói ou mito, deseja a conquista de uma situação normal dentro da sociedade que o repele mas que o cria. Mas Gimba como o símbolo de uma situação cuja permanência decorre diretamente de um complexo econômico-social, que tenta destruí-lo na medida em que condiciona a sua existência, não pode por isso mesmo desaparecer. Assim Gimba permanece, continuando em "Tico", o menino que o admira porque se identifica nas reações violentas de seu ídolo contra uma situação comum a ambos.

Quanto ao espetáculo muito pouco se poderia dizer que já não tivéssemos dito. O cenário de Tulio Costa como exato aproveitamento do espaço cênico, é um dos melhores que temos visto no teatro brasileiro. A direção de Flávio Rangel consegue dar a cada um dos tipos a sua exata valoração construindo um espetáculo agressivo que merece da parte do público do Rio de Janeiro o prestígio e a consagração que exige esta obra digna.

'Contrabandista a Muque'

Cinema — Décio Vieira Ottoni

LA LOI C'EST LA LOI (França-Filmes) e uma comédia é uma comédia: ambas devem respeitar uma mesma sistemática, sem a qual a primeira se torna inaplicável e a segunda deixa de se caracterizar como gênero. E "Contrabandista a Muque" não segue a letra da lei assim tão rigorosamente como indica o seu título, pôsto que a história cômica que se conta na fita foi desenvolvida em tom claro de chanchada. Aliás, a julgar por "Nathalie" (A Pequena Mais Sabida de Paris), a comédia não é o forte do diretor Christian-Jaque. Sua mão pesada de artesão competente e meticuloso, como convém aos artesãos em geral, não serve para manipular sutilezas, que são a essência sôbre a estrutura de uma trama cômica.

Como os diretores que ficam entre os medíocres e os grandes, ou sejam, os diretores menores em atividade hoje na França, Christian Jaque é capaz de produzir um espetáculo dramático que, sem irritar a crítica, desperta grande interêsse no público indiscriminado. Tal é o caso de "Amores de Carmem", melodrama fortemente passional, ou do mais recente "Si Tous les Gars du Monde" (Se Todos os Homens do Mundo). Para comédia, entretanto, Jaque é considerado muito justamente como o diretor "grosso", como se pode constatar fàcilmente vendo esta farsa em cartaz no circuito Pathé.

MAS NÃO falta imaginação apenas ao diretor. A própria história é inteiramente desprovida de originalidade, lembrando uma infinidade de comédias despretensiosas italianas onde Totó vem se repetindo. Um guarda aduaneiro francês (Fernandel), conhece tôdas as artimanhas de um inveterado contrabandista italiano (Totó), frustrando paulatinamente cada tentativa do velhaco ao tentar transpor a fronteira com o "bagulho". Como a fronteira passa sôbre um albergue, dividindo-o e colocando a cozinha na Itália e a hospedaria na parte francêsa. Descobre-se que Fernandel nasceu na cozinha (parte italiana) e foi registrado num cartório francês. Dêsse quiproquó sôbre a falsa nacionalidade do honrado e desastrado guarda nascem as situações cômicas que o filme explora.

Em muitos momentos a trama e o tratamento são indisfarçàvelmente inspirado em farsas italianas do tipo "Guarda e Ladri" (Guardas e Ladrões) ou em comédias do gênero picaresco francês como "Clochemerle" (Primavera de Escândalos). Repetem-se as cenas da perseguição movida pelo bonachão Aldo Fabrizzi a Totó (em "Guardas e Ladrões") e o resto é o retrato de uma cidadezinha dos Alpes Mediterrâneos, feito sôbre os moldes da cidadezinha de Clochemerle.

Coquetel a Martine: MAM

HOJE, às 18 horas, no Museu de Arte Moderna a Unifrance-Film oferecerá à imprensa especializada um coquetel em homenagem a Martine Carol, que veio ao Rio prestigiar a realização do Festival "A História do Cinema Francês", realizado sob os auspícios da Cinemateca do Museu de Arte Moderna.

LICEU IMPÉRIO
ENSINA-SE CORTE E COSTURA
CONFECÇÃO DE CINTOS PLISSADOS
ACEITAM-SE ENCOMENDAS DE MOLDES
Largo de São Francisco, 26 - 12.º and. - Grupo 1220
Ed. Patriarca — Tel. 43-4284
das 15 às 17 horas

BANCO PRADO VASCONCELLOS JUNIOR S/A

O Banco Prado Vasconcellos Jr. S/A., tem a satisfação de participar aos seus clientes, amigos e ao público em geral, a inauguração de sua nova Agência, na Rua da Quitanda, 68, no dia 1.º de setembro corrente.

A DIRETORIA

CLINICA MEDICO-CIRURGICA DO
DR. AMÉRICO CAPARICA
Consultório: Rua Visconde do Rio Branco, 31 (Elevador) — Telefone: 48-2856 — Diàriamente das 16 às 19 horas.
Residência: Rua Gonçalves Crespo, 366 (1.º andar) Apartamento, n.º 301 — Telefone 28-6263

Joguinho bom

Madrugada — Mister Eco

ENTUSIASMADAS com o feito das vedetas — perdoai a blasfêmia — que arrecadaram milhões não jogando futebol no Rio e em São Paulo, as artistas da nossa principal radioemissora — a Nacional, como sabeis, e o Sousa Lima talvez desconfie — querem também entrar no brinquedo. Justo. Justíssimo. Simone Morais já deitou falação e os treinos estão programados. A renda será para fins beneficentes. Se, entretanto as associações visadas — a ABR e a Casa dos Artistas — não quiserem receber os caraminguás, não seja por isso. Far-se-á um racha da pecúnia entre as disputantes, maneira também de agradável benefício.

Confúcio não disse porque não quis. Devia estar enfarado de dizer tantas coisas sábias. Futebol, porém, é esporte que pede pernas. Em sendo praticado pelo bicho-homem, pernas ageis, elásticas e de pontaria certeira, não importando se abusivamente capilares. Êsse certame, não é o caso do Escurinho que só possui as duas primeiras qualidades. Quanto a acertar no alvo e chegar ao seu destino, Escurinho é um volume caro despachado com tôda a urgência, mas sem guia de exportação. Nem por isso, entretanto, deixa de ser jogador de futebol se o Fluminense está aí para isso mesmo.

Já em se tratando de mulherzinha, o futebol requer outras pernas. Pernas plásticas, gâmbias respeitáveis e provocadoras de pensamentos não tanto. Não se lhe exigem perícia nos passes e potência nos chutes. Bastam-lhe a graciosidade às voltas com a "leonor", protuberâncias tremelicando no chamado tapete verde e nada de amortecer no peito, matar na coxa e entregar no buraco, como dizem os locutores esportivos. Isso é feio. Já deram provas sobejas de possuirem os necessários documentos — o que não é vantagem se a própria profissão lhes exige — as nossas "vedetas".

QUANTO às artistas da Rádio Nacional, é caso para conjecturas. Uma linha, por exemplo, formada por Wahyta Brasil Bárbara Martins, Simone Morais (cap.), Zezé Macedo e Zezé Gonzaga, — os Zezés são bambas no futebol — seria linha "fina" demais para "costuras" violentas como o rebolado prevê, se Telê só nasce um, e fio de esperança das Laranjeiras, pouco dando ao respeitável público de tricolagem se as suas pernas são inestéticas. Rogéria, que, em matéria de pernas tem muito da sinuosidade unilateral do Garrincha, infelizmente não poderá ser escalada. O jôgo prometido será exclusivamente de artistas. Como Irene Macedo, Ester de Abreu, Olivinha Carvalho e Marli Sorel jamais poderão entrar nesse time.

A linha de "halves" também seria problema. Emilinha Borba está sem preparo físico, pois vem do estaleiro onde estêve por motivo de intervenção cirúrgica. Menisco. Marlene idem, que tem que aguentar Delfino tôda a vida não é brincadeira. Angela Maria, mesmo de passe livre, seria "suicídio"! Heleninha Costa, no máximo, faria lembrar o apelido daquêle famoso jogador do passado botafoguense, hoje médico ilustre. E Dóris Monteiro, jogadora também de linha-leve, à última hora poderia ser intimada pelo sr. Curador de Menores a fim de tirar retrato depondo para o Meritíssimo.

Não há dúvida de que a turma do rádio-teatro da Nacional teria fôrças para resolver o impasse: No famoso "cast" da emissora da Praça Mauá, encontram-se nomes veteranos e consagrados como os de Isis de Oliveira, Ismênia dos Santos, Alda Verona, Letícia Flora, Henriqueta Brieba e Paulo Gracindo, todos de óculos e todos parêdros, capazes de uma solução satisfatória, como é da praxe no futebol profissional. Seria, porém, uma novela de capítulos — perdoai o pleonasmo — intermináveis.

A defesa também daria dor de cabeça. Considerando que uma defesa antes de tudo, deve ser forte, compacta, de gente parruda. Linda Batista ocuparia a meta como "goleira", ficando a zaga a cargo de Nadir de Melo Couto e Norma Sueli, ambas de fazerem inveja ao Belini quando estufa o peito e parte para uma sarrafada legal. Barreira intransponível — direis. Por certo — responderá Mister Eco. A massagista, porém, que não poderia deixar de ser por motivos óbvios, Susy Kirby, teria que fazer muita fôrça para lhes dar a necessária mobilidade.

Nesse time, só quem fará sucesso o Ivon Cúri, que é lépido.

Escolha a mais bela da Guanabara e ganhe uma viagem a Paris

Voto para "Rainha da Guanabara" em

....

que freqüenta a praia de ....

Nome do votante ....

Cidade .... Bairro ....

Êste "coupon" deve ser enviado à "Revista da Sociedade — suplemento dominical do DIARIO CARIOCA — av Rio **Branco, 25 (sôbreloja). Qualquer jovem bonita pode ser candidata, e você, leitor, estará concorrendo ao sorteio de uma viagem a Paris.**

Ritmos de uma região Latino Americana

Discos — Alberto Rêgo

EMBORA tenha a denominação expressa de "Ritmos Latino-Americanos", o elepê que a nova gravadora "Arpege", de Valdir Calmon, acaba de lançar não tem a amplitude rítmica e melódica sugerida pelo seu título. Não se encontra nas suas faixas uma variedade da seleção na qual estejam representadas as predominâncias musicais dos países de tôda a América Latina. Os doze números reunidos no disco em referência são, todos, músicas provenientes do Caribe: boleros, mambos, guarachas, merengue, merecumbé, guasamba. Os três primeiros já são bem difundidos e conhecidíssimos no Brasil e no mundo, enquanto os três últimos citados são novidades, ou quase isto, para a nossa gente. Tendo-se em conta, porém, a dubiedade a não precisão do título, êle está certo, pôsto que a música do Caribe é, não resta dúvida, ritmo latino-americano. A interpretação das doze composições que formam o elepê é do "Conjunto Ambar", integrado, segundo informa a contra capa, por jovens uruguaios e, embora não excelente, empolgante como devem ser a execução da música "caliente" do Caribe, com seus tambores e atabaques, agrada relativamente a quem a ouve. No disco estão números já muito divulgados como os bonitos boleros "Pecadora", "Noche de Ronda", "Quizas... Quizas... Quizas..." mas aos quais o conjunto uruguaio procurou imprimir uma nova feição interpretativa. Não servirá êste elepê, talvez, para um estudo ou observação minuciosa e investigadora da influência e origem dos ritmos típicos e folclóricos, da América Latina, com seu instrumental característico, suas modulações canoras, sua poética regional. Atende, porém, ao desejo do conjunto que o gravou, isto é, o de proporcionar, despretensiosamente, aos que o adquirem, música para dançar.

A moda pegou

A exemplo de Nat King Cole, Harry Belafonte gravará, no México, um elepê com músicas latino-americanas. Bing Crosby já tem o seu para a Decca. Agora, notícias que recebemos da capital anunciam que o vocalista Frank Sinatra também gravará um elepê exclusivamente de tangos cantados em espanhol.

Amália Rodrigues

Mais um disco de longa duração da famosa e aplaudida cantora portuguêsa Amália Rodrigues vem de ser lançado. Os admiradores da artista e da música lusas não poderão deixar de ouvi-la neste programa de páginas deliciosas do cancioneiro português: "Eu disse ... ceus à casinha", "Fado não sei quem és", "Maldição", "Culpado Coração", "Al Lisbon", "Marcha da Mouraria", "Eu queria cantar-te um fado", "Maria da Cruz", "Confesso", "Vamos os dois para a farra" e outras.

Joel para São Paulo

Joel de Almeida fixará residência em São Paulo. Esta transferência do veterano artista prende-se à mudança do Departamento Artístico da Polydor, onde Joel é diretor, para a capital bandeirante.

Raul S. Moreno

O compositor e cantor boliviano Raul Shaw Moreno gravou mais um elepê para a Odeon, em Caracas, nos modernos estúdios da "Discomoda". Moreno, que já teve uma longa duração lançado em nosso país no ano passado, obteve grande sucesso num recente excursão artística realizada em Caracas, acompanhando pelo não menos aplaudido trio venezuelano "Los Latinos".

Artistas novos

A lista de artistas de várias fábricas e etiquetas solicitando contratação da "Chantecler" é grande. A nova e já vitoriosa marca, segundo planos da sua direção artística, somente se interessa por cantores e músicos novos, e que aliás vem fazendo com ótimos resultados.

Cantor estréia

A "Polydor" lançará dentro de alguns dias um 78 rotações com o jovem Roberto Carlos, sósia de João Gilberto. Uma das composições que figurará neste disco se intitula "Fora do Tom", de autoria de Carlos Imperial, um compositor de grande valor que surge no cenário da nossa música popular com grande possibilidade de êxito. "Fora do Tom" não tem nenhuma relação com o Antônio Carlos Jobim.

CINE S. JOAQUIM

Será inaugurado hoje, sexta-feira, em Osvaldo Cruz, o Cine São Joaquim-Escope que está dotado de ótimos aparelhos de projeção, grande tela panorâmica.

Será passado o grande filme "Istambul", tecnicolor, que certamente agradará aos seus freqüentadores. Ficará dotada a população daquela localidade dos subúrbios da Central, de um centro de diversões adequado, que virá suprir ali a falta de uma casa dêsse gênero. Assim hoje e até o dia 4 a 6, irá a tela o filme "Istambul", em tecnicolor.

DECLARAÇÃO

FARMÁCIA OLIVEIRA LIMITADA, com sede nesta capital, na Rua Dona Cecília, nº 39-B, vem comunicar à Praça, Repartições Públicas Federais e Municipal, que em virtude do incêndio e desmoronamento total do prédio nº 290 da Rua Buenos Aires, ocorrido no dia 23 de agôsto de 1959, foram destruídos os livros Diário, Razão, Caixa e Registro de Compras e bem assim todos os documentos de 1958 até julho de 1959 que se encontravam em poder do nosso Contador, sr. José de Abreu Neves, o qual exercia suas funções de Contador no aludido edifício em parte da sala 202 em conjunto com a Construtora José de Brito Limitada, e Granja Rio das Pedras S. A., firmas essas também sob sua responsabilidade de Contador.

Rio de Janeiro, 1º de setembro de 1959.

FARMÁCIA OLIVEIRA LIMITADA — VICENTE FERREIRA DE OLIVEIRA.

BANCO SETENTÃO

Comemorando nesta capital seu 70.º aniversário de fundação o Banco de Crédito Real de Minas Gerais promoveu, no sábado, a entrega de distintivos aos seus funcionários com mais de dez e vinte anos de serviço, em solenidade a que compareceram seus diretores Daniel de Carvalho, José Pereira Teixeira, Alvaro Cardoso de Menezes e Carlos Vaz de Melo Megalle. Na oportunidade, antes da distribuição, usou da palavra o Presidente do Banco, sr. Joel de Paiva Cortes, pedindo, logo após, ao funcionário José de Andrade que lêsse a mensagem que acompanha cada distintivo. Tal mensagem diz, em síntese, que o distintivo não é um prêmio nem um presente de aniversário, mas um marco, um símbolo de bons serviços prestados, o espêlho fiel do trabalho honrado e persistente, do trabalho traduzido em anos, que, doravante, figura na lapela de cada um, mostrando a sua preciosa parcela de colaboração para a existência e o progresso do Banco cuja autorização para funcionamento foi assinada em 22 de agôsto de 1889 pelo Imperador Pedro II. Por ser o mais antigo funcionário do Rio de Janeiro, com 39 anos de serviço, o sr. José Junqueira Monteiro de Barros (foto) foi o primeiro a receber o distintivo, discursando em nome de seus colegas homenageados. À noite, na sede da Associação dos Funcionários, houve um animado baile a que compareceram, também, os diretores do tradicional estabelecimento de crédito. Na foto o Superintendente Arlindo Valentim dos Santos Filho recebendo do Presidente do Banco o seu distintivo de antigüidade.

Completo...

(Conclusão da 9.ª pág.)

a hora do encontro contra o Vasco da Gama. O ambiente entre os banguenses é de confiança, sendo que todos consideram o time "embalado" e capaz de manter a privilegiada posição que ocupa na tabela.

O treino de ontem foi leve e não apresentou nenhuma novidade. Os titulares formaram com: Ubirajara; Joel, Darci Farias, Zózimo e Nilton Santos; Rubens e Valter; Correia, Luís Carlos, Décio Esteves e Beto. Os reservas atuaram com: Otaviano; Ivan, Geraldo, Claudionor e Élcio; Ananias e Roberto; Guaraci, Jaime, Alcides e Lucas.

Os gols registrados não foram marcados pelo técnico Tim.

AUSENTES

Entre os jogadores banguenses os únicos ausentes do coletivo de ontem foram o ex-ponteiro canforriense, Cabôclo, que ainda não está refeito de sua antiga contusão e o meia Mituca, que deverá ser operado dos meniscos nos próximos dias.

DR. SAUL DE AGUIAR

Clínica Crianças e Adultos

RUA MATOSO, 46 — TELEFONE 28-3602

Malta...

(Conclusão da 9.ª página)

Na competição por equipes, os Estados Unidos obtiveram o 1º lugar na classificação geral.

Foi a seguinte a classificação geral individuais:

1º — Venceslau Malta, Brasil, 4.558 pontos; 2º — George Lancert, Estados Unidos, 4.478; 3º — Leslie Bleamaster, Estados Unidos, 4.384; 4º — Robert Miller, Estados Unidos, 4.318; 5º — Luis Carlos Riera, Argentina, 4.158; 6º — José Wilson, Brasil, 3.884; 7º — A. Almada, México, 3.838; 8º — Carlos Ceavera Stricker, Argentina, 3.834; 9º — Sérgio Egcubero, México, 3.691; 10º — José Perez, México, 3.366; 11º — Luis Galo, Chile, 3.191; 12º — Waldir Belen, Uruguai, 3.079; 13º — Jaime Gonzalez, Chile, 2.318.

Por equipes, foi a seguinte a classificação dos competidores:

1º — Estados Unidos, 13.175 pontos;

2º — Brasil, 11.512;

3º — México, 10.733;

4º — Chile, 7.350 pontos.

O argentino Juan Valente Vargas, contundido na prova de hipismo não pôde tomar parte nas demais. Por isso a Argentina não pôde ser classificada por equipe.

Corridas de...

(Conclusão da página 8)

2-4	Reyel	2	60
3	Pianito	8	58
6	Bandolim	1	50
5-7	Jarlot	11	56
8	Moderno	4	60
9	[illegible]	3	50
10	Tatuí	6	56
4-11	Unuri	9	54
12	Palladium	2	50
13	Sea Prince	0	54
"	Typhoon the Second		50

ANIVERSÁRIO DE "TEATRO ILUSTRADO"

Ao coquetel comemorativo do primeiro aniversário da revista "Teatro Ilustrado" (foto acima), publicação editada pelos jornalistas Ney Machado e Djalma Teixeira, compareceram nomes famosos do rádio, teatro, televisão e imprensa: ministro Pascoal Carlos Magno, Edmundo Muniz (diretor do Serviço Nacional de Teatro), Afonso Stuart, Delorges Caminha, Rosângela Maldonato, Oscarito, Margot Louro, Brício de Abreu, jornalista Jota Efegê, Armando Ferreira e, Odilon Azevedo

Próximos LANÇAMENTOS

"WESTERN" COM AUDIE MURPHY NO CINE ODEON

Audie Murphy é o principal intérprete de "BALAS QUE NÃO ERRAM", (No Name on the Bullet) um "western" em cinemascópio e tecnicolor produzido por Howard Christie e Jack Arnold e que a Universal International vai apresentar, segunda-feira próxima, nos cinemas que formam o circuito Odeon. No elenco, Joan Evans, Charles Drake, Virginia Grey, Warren Stevens e R. G. Armstrong. Fotografia de Harold Lipstein, direção de Jack Arnold.

"BANDEIRANTES DA FRONTEIRA" (Frontier Rangers) "western" produzido por Adrian Samish (em tecnicolor) com Keith Larsen no principal papel, é a atração da próxima quinta-feira nos cinemas que formam o circuito do Pax. Película baseada na novela "Northwest Passage" de Kenneth Roberts. No elenco, Buddy Ebsen, Don Burnett, Lisa Gaye, Philip Tonge e Larry Chance. Fotografia de William W. Spencer, direção de Jacques Tourneur.

"OS MISERÁVEIS": LANÇAMENTO DA SEMANA

Jean Gabin, Bernard Blier, Daniele Delorme e Serge Reggiani são os principais intérpretes de «OS MISERÁVEIS» (Les Miserables), uma co-produção franco-italiana (em cinemascópio e tecnicolor), baseada no famoso romance de Victor Hugo, que a Condor Filmes vai apresentar na próxima segunda-feira nos cinemas do circuito Plaza. Fotografia de Jacques Nateau, direção de Jean-Paul le Chanois.

«IMITAÇÃO DA VIDA»

A famosa estrêla Lana Turner vive o seu próprio drama na película «Imitação da Vida», uma produção de Ross Hunter que a Universal International vai apresentar segunda-feira próxima nos cinemas do circuito São Luis. Vão agradar as cenas rodadas (em tecnicolor) no interior do conhecido «night club» Moulin Rouge de Hollywood. No elenco, John Gavin, Sandra Dee, Dan Herlyhy, Susan Kohner e Robert Alda. Fotografia de Russel Metty, direção de Douglas Sirk.

DE HOLLYWOOD

Leslie Caron, Henry Fonda e Cesare Danova são os principais intérpretes de «QUANDO A ESPÔSA PECA», uma produção de Nunnaly Johnson para a Fox.

"BANDEIRANTES DA FRONTEIRA"

Keith Larsen (foto acima) principal intérprete de "Bandeirantes da Fronteira", um "western" em tecnicolor que a Metro vai apresentar na próxima 5ª-feira nos cinemas do circuito Pax

GRANDE HOTEL ESTORIL

LIDERANDO OS HOTEIS DO E. SANTO

VITÓRIA — E. E. SANTO

O maior, o mais luxuoso e o mais moderno Hotel do Estado

End. tel.: — ESTORIL — Tel.: • 2217

CARTAZ

TEATROS

DE BOLSO — 37-3122 — "A Compadecida" às 21 horas. Sábados e domingos, às 20 e 22,15 horas. Vesperais, às quintas e domingos, às 16 horas.

CARLOS GOMES — 22-7581 — "Mulher só Daquele Jeito" às 20 e 22 horas. Vesperais, às quintas-feiras e domingos, às 16 horas.

COPACABANA — 57-1818 — "Alô ... 35-5499", às 21,30 horas. Vesperais, às quintas, sábados e domingos, às 16 horas.

DULCINA — 32-5817 — "Tia Mame" às 21 horas. Vesperais, às quintas, sábados e domingos, às 16 horas.

GINASTICO — 42-4521 — "Anjo de Pedra" às 21 horas. Sábados às 20 e 22 horas. Vesperais às quintas e domingos, às 16 horas.

JARDEL — 27-8712 — "O Brasil é Nosso", às 20 e 22 horas. Vesperais às quintas e domingos, às 16 horas.

JOAO CAETANO — 43-4276 — "De Cabral a 'K'" às 20 e 22 horas. Vesperais às quintas, sábados e domingos, às 16 horas.

MAISON DE FRANCE — 52-3895

MESBLA — 22-7622 — "Seis Personagens à Procura de um Autor" às 21 horas. Têrças-feiras às 18,15 horas. Sábados e domingos às 20 e 22,15 horas. Vesperais às quintas e domingos, às 16 horas.

MUNICIPAL — 42-6103 — "Gimba", às 21 horas.

PRAÇA — 37-3709 e 37-4341 — "Esta lá Fora um Inspetor" às quartas, quintas, sextas, sábados e domingos, às 21,30 horas. Vesperais, aos domingos, às 18 horas.

RIVAL — 22-2721 — "Cinderela de Caxias", às 21 horas. Vesperais, às quintas, sábados e domingos, às 16 horas.

RECREIO — 22-8164 — "Tem Bububu no Bobobó" às 20 e 22 horas. Vesperais, sábados e domingos, às 16 horas.

SANTA ROSA DE LIMA — .... 37-5220 e 26-2851

S. JORGE — 45-9051 — "A Ratoeira", às 21 horas. Vesperais, às quintas, sábados e domingos, às 16 horas.

SERRADOR — 42-6422 — "Playboy" às 20 e 22 horas. Vesperais, às quintas, sábados e domingos, às 16 horas.

TABLADO — 26-4555 — "Living-Room". As quintas, sextas e sábados, às 21 horas. Aos domingos, às 17 horas.

TIJUCA — 28-1039

CINEMAS
LANÇAMENTOS

TORPEDO (Torpedo Run) — Cinemascópio. Colorido. Dirigido por Joseph Pevney. Com Glenn Ford, Ernest Borgnine e Diane Brewster. Drama. Nos Metros Passeio, Copacabana, Tijuca, Pax, Brasília e Palácio-Higienópolis. Sem indicação de horário e censura.

A VERDADE DÓI (The Whole Truth) — Inglês. Dirigido por John Guillermin. Com Stewart Granger, Donna Reed, George Sanders e Gianna Maria Canale. Drama. No Palácio, Rox, Eskye-Tijuca e Imperator. As 2 — 3,40 — 5,20 — 7 — 8,40 e 10,20 horas. Proibido até 14 anos.

A VOLTA AO MUNDO EM 80 DIAS (Around the World in 80 Days) — Cinemascópio. Colorido. Dirigido por Michael Anderson. Com David Niven, Cantinflas, Robert Newton, Shirley MacLaine e a participação especial de 44 artistas internacionais. Drama. No Vitória. As 2,30 — 5,45 — 9 horas. (Nona semana).

ORFEU DO CARNAVAL — Franco-ítalo-brasileiro. Eastmancolor. Dirigido por Marcel Camus. Com Breno Melo, Marpessa Dawn, Lourdes de Oliveira e Léa Garcia. Tragédia. No Opera. As 2 — 4 — 6 — 8 e 10 horas. Proibido até 14 anos.

OS ETERNOS DESCONHECIDOS (I Soliti Ilnoti) — Italiano. Dirigido por Mario Monicelli. Com Totó Vittorio Gassman, Marcello Mastroianni, Rossana Rory. Comédia. No Florida. As 2 — 4 — 6 — 8 e 10 horas. Proibido até 14 anos.

ACONTECEU EM 20 DE JULHO (Es Geschac am 20 Juli) — Alemão. Dirigido por G. B. Pabst. Com Bernhard Wicki e Karl Ludwig Diehl. Drama. No Alvorada. Diàriamente às 3 — 6 — 9 horas. Livre. (Terceira semana).

MONICA E O DESEJO (Sommaren med Monnika) — Sueco. Dirigido por Ingmar Bergman. Com Harriet Andersson, Lars Ekborg, Ake Gromgerg. Drama. No Mesbla. Segunda-feira (6 — 8 e 10 horas); têrça-feira (8 e 10 horas). (Quarta semana). Proibido até 18 anos.

CONTRABANDISTA A MUQUE (La Loi c'est la Loi) — Franco-italiano. Dirigido por Christian-Jaque. Com Fernandel, Totó e Natalie Nerval. Comédia. No Pathé e Caruso.

AS POSSUIDAS (Les Possédées) — Francês. Dirigido por Charles Brabant. Com Madeleine Robinson, Raf Vallone, Magali Noel e Dany Carret. Drama. No Plaza, Astória, Ricamar, Olinda, Mascote, Colonial e São Bento. As 10 — 12 (no Plaza) — 2 — 4 — 6 — 8 e 10 horas. Proibido até 18 anos.

O HOMEM DESFIGURADO (Ciên) — Polonês. Supervisão. Dirigido por Jerzy Kawalerowicz. Com Zygmunt Kestowicz, Adolf Chrowicki e Tadeusz Juarsz. Drama. No Art-Palácio Copacabana e Art-Palácio Méier.

OS COVARDES TAMBEM AMAM (Retour de Manivelle) — Franco-italiano. Dirigido por Denis de la Patelliere. Com Michele Morgan, Daniel Gelin e Peter Van Eyck. Drama. No Império, Copacabana, Madri e São José. As 1,20 — 3,30 — 5,40 — 7,50 e 10 horas. Proibido até 18 anos.

O CONGRESSO DANÇA (The Congress Dances) — Alemão. Cinemascópio. Colorido. Dirigido por Nobert Falk. Com Rudolf Plack e Johanna Matz. Drama. No Odeon, Miramar, Alasca, Guanabara, América e Icaraí. As 2 — 4 — 6 — 8 e 10 horas. Livre.

MINERVINA VEM AÍ — Brasileiro. Dirigido por Eurides Ramos. Com Dercy Gonçalves, Magalhães Graça, Zezé Macedo, Norma Blum e Catalano. Comédia. No São Luis, Rex, Presidente, Rian, Leblon, Carioca, Santa Alice, Fluminense, Monte Castelo, Coliseu, Vaz Lôbo, Leopoldina, Odeon (Niterói), Paz (Caxias) e Capitólio (Petrópolis). As 2 — 3,40 — 5,20 — 7 — 8,40 e 10,20 horas. Livre.

O MONSTRO DE NOVA IORQUE (The Colossus of New York) — Dirigido por Eugene Lourie. Com John Baragrey, Mala Powers e Otto Kruger. Drama. No Azteca, Riviera, Cineac (à noite), Roial, Regência, São Pedro, Melo, Rio Branco, Engenho de Dentro, Roulien, Paraíso, Santa Cecília, Penha, Oriente e São Jorge (Niterói). Proibido até 18 anos.

Solicitamos aos srs. exibidores a gentileza de atualizarem as programações e mudanças de filmes escrevendo ou telefonando para Hélio da Cunha Vieira, Avenida Rio Branco, 25. Telefone 23-3238, e 43-393 das 9 às 23 horas.

CENTRO

MESBLA — 22-7720 — "Mônica e o Desejo". Horários: segunda-feira (6 — 8 e 10 horas); têrça-feira (8 e 10 horas); (Quarta semana). Proibido até 18 anos.

CINEAC TRIANON — 42-6024 — "O Monstro de Nova Iorque".

CAPITOLIO — 22-6788 — Sessões Passatempo.

COLONIAL — "As Possuidas".

ESTACIO DE SA' — 32-2923 — "Baixeza" e "Casemiro".

FLORIANO — "Forçado a Matar" e "Brutos em Luta".

IDEAL — "Sabotadores Implacáveis".

IMPERIO — "Os Covardes Também Amam".

MARROCOS

METRO PASSEIO — 22-6141 — "Torpedo".

ODEON — "O Congresso Dança".

PALACIO — 22-0338 — "A Verdade Dói".

PATHE' — "Contrabandista a Muque".

PLAZA — "As Possuidas".

POPULAR — "O Homem do Oeste" e "Baionetas de Aço".

PRESIDENTE — "Minervina Vem aí".

REX — 32-0027 — "Minervina Vem aí".

RIVOLI — "Albatrasse, o Traficante Sinistro".

VITORIA — "A Volta ao Mundo em 80 Dias", às 2,30 — 5,45 e 9 horas.

RIO BRANCO — "O Monstro de Nova Iorque".

S. JOSE' — 42-0592 — "Os Covardes Também Amam".

ZONA SUL

ALASCA — "O Congresso Dança".

ALVORADA — "Aconteceu em 20 de Julho".

ASTECA — "Um Corpo Que Cai".

ART-PALACIO — 57-2795 — "O Homem Desfigurado".

ASTORIA — 47-0466 — "As Possuidas".

BOTAFOGO — 26-2250 — "Pecado de Nina".

CARUSO COPACABANA — "Contrabandista a Muque".

COPACABANA — "Os Covardes Também Amam".

FLORIDA — "Eternos Desconhecidos".

FLORESTA — 26-8257 — "Na Arena do Circo" e "Partida Fenomenal".

GUANABARA — "Monpti".

IPANEMA — "O Gavião do Mar"

LEBLON — 27-7805 — "Minervina Vem aí".

METRO COPACABANA — 37-9797 — "Torpedo".

MIRAMAR — "O Congresso Dança".

NACIONAL — 26-6072 — "Um Corpo Que Cai".

OPERA — "Orfeu do Carnaval".

PAX — "Torpedo".

PIRAJA' — "A Verdade Dói".

POLITEAMA — 20-1148 — "Sabotadores Implacáveis" e "Manada Selvagem".

RIAN — 47-1144 — "Minervina Vem aí".

RICAMAR — "As Possuidas".

RIVIERA — "Um Corpo Que Cai".

ROXI — "A Verdade Dói".

S. LUIS — "Minervina Vem aí".

ZONA NORTE

AVENIDA — "Terras Bravias".

AMERICA — 48-4519 — "O Congresso Dança".

CARIOCA — 23-6178 — "Minervina Vem aí".

FLUMINENSE — "Minervina Vem aí".

MADRI — "Os Covardes Também Amam".

MARACANA — "Brutos em Luta" e "Pecado de Nina".

METRO TIJUCA — "Torpedo".

OLINDA — 48-1932 — "As Possuidas".

TIJUCA — "O Espetáculo Continua".

SANTA ALICE — 39-9998 — "Minervina Vem aí".

SUBÚRBIOS DA CENTRAL

ABOLIÇÃO — "Pecado de Nina".

ART-PALACIO — "O Homem Desfigurado".

ALFA — 26-0915 — "O Pecado de Nina".

ANCHIETA — "Férias de Amor".

ART-PALACIO — "Exploradores de Brancas".

BELMAR — "Pecado de Nina".

COIMBRA (R. Albuquerque) — "Até a Ultima Bala".

COLISEU — 29-9753 — "Minervina Vem aí".

ESKYE-TIJUCA — "A Verdade Dói".

CACHAMBI — "Na Rota dos Proscritos".

ENGENHO DE DENTRO — 29-4180 — "O Monstro de Nova Iorque"

IRAJA' — "O Jardim do Pecado".

IMPERATOR — "A Verdade Dói".

MADUREIRA — "Monpti".

MASCOTE — "As Possuidas".

MEIER — 29-1222 — "Um Corpo Que Cai".

MADRI — "Os Covardes Também Amam".

MONTE CASTELO — 29-9260 — "Minervina Vem aí".

PALACIO VITORIA — "Ladrão do Rei".

PARAISO — "O Monstro de Nova Iorque".

PADRE NOBREGA —

PARA TODOS — "Preço de um Desejo".

PENHA — "O Monstro de Nova Iorque".

PILAR — 29-3487

REGENCIA — "Um Corpo Que Cai".

REAL — "A Tôrre do Prazer" e "Galopando Pela Justiça".

ROIAL — "Exploradores de Brancas".

ROULIEN — "O Monstro de Nova Iorque".

VAZ LOBO — "Minervina Vem aí"

SUBÚRBIOS DA LEOPOLDINA

BONSUCESSO — "Pecado de Nina".

BRAZ DE PINA — "Forçado a Matar" e "Brutos em Luta".

CARMOLI — "Represália" e "Capitão Africa".

CENTRAL — "A Ultima Carroça"

LEOPOLDINA — "Minervina Vem aí".

MAUA' — 30-5056 — "Preço de um Desejo".

MURIAE' — "Carnaval na Atlântida".

ORIENTE — "Fúria de Conflito"

PALACIO-HIGIENOPOLIS — "Torpedo".

PENHA — "Fúria de Conflito".

PAZ — "Minervina Vem aí".

S. PEDRO — 30-4181 — "Garôta Enxuta".

RAMOS — "Arrojada Decisão"

ROSARIO — "Exploradores de Brancas".

S. JORGE — "Garôta Enxuta".

SANTA HELENA — 30-2666 —

BANGU

MOÇA BONITA — "Pecado de Nina".

CAXIAS

CAXIAS — "O Vampiro da Noite" e "Naufrágio de Uma Ilusão".

JACAREPAGUÁ

BARONESA — "A Passagem da Noite".

TRÊS RIOS

GLORIA — "Maravilhas em Desfile".

REX — "Adversidade".

NOVA IGUAÇU

IGUAÇU — "A Família Trapp".

NITERÓI

CASSINO — "Preço de um Desejo".

CENTRAL — "O Ladrão de Bagdad".

EDEN — "Pecado de Nina".

ICARAI — "O Congresso Dança"

IMPERIAL — "O Homem do Sputnik".

ODEON — "Minervina Vem aí".

S. BENTO — "As Possuidas".

S. JORGE — "Um Corpo Que Cai".

PETRÓPOLIS

CAPITOLIO — "Minervina Vem aí"

D. PEDRO — "Forçado a Matar" e "Brutos em Luta".

PETROPOLIS — "Três Destinos em um Barco".

BARRA MANSA

EDEN — "O Espírito de Pôrco".

PALACIO — "E' a Maior I..."

SAUDADE — "Os Que Sabem Morrer".

SÃO GONÇALO

MUTUA' — "Esse Milhão é Meu" e "A Mão da Morte".

VOLTA REDONDA

AVENIDA — "Comandos do Ar".

NILÓPOLIS

S. JORGE (Olinda) — "As Grandes Manobras" e "Na Corda Bamba".

LARGANDO BEM, EPSON PODE "DESENCABULAR"

Turfe no Sul

PÔRTO ALEGRE, 2 (Da Sucursal do DC) — O grande favorito do "Protetora" trabalhou 2 mil metros em 132"2, com ótima ação, finalizando os últimos 200 em 13". Estensoro, que deveria ser pilotado por Antônio Ricardo, ao que tudo indica será dirigido por Clévis Dutra, pois até agora o catarinense não deu o "ar de sua graça".

O tordilho Lord Chanel, considerado o maior rival de Estensoro no "Protetora" também trabalhou os dois quilômetros, assinalando 133"2 com ação desenvolta e acionando sempre pelo meio da raia. O filho de Lord Antibes, se for bem conduzido será um "osso duro de roer".

Já foram abertas as inscrições para o Festival Inaugural do Jockey Club de Canoas. Vários animais dos Moinhos de Vento já estão "na Chamada" Canoense", destacando-se entre êstes o potranco Marcineiro, vencedor clássico no prado da capital.

No sétimo páreo da reunião de domingo último, vamos a estréia do potranco Dark Performer, que finalizou na segunda colocação para Zeno, quando satisfatòriamente. Dark Performer, por Dark Warrior (Fairhaven) em Perfidia (Nuo), é um irmão materno de Estensoro e carrega no de Ourodunlo sendo uma das grandes esperanças da atual safra.

"PINTANDO" BEM

O aprendiz Laércio Santos (foto) vem "pintando" como um dos melhores do turfe carioca. O popular "Surdinho" vem evoluindo dia a dia, pilotando com muita calma e energia. Há dias, no dôrso de Sauterne, lutou durante tôda a reta final contra Luís Rigoni e Juan Marchant — dois dos melhores jóqueis do contingente carioca — e naquêle "mano-a-mano" de 600 metros fêz bonito, conseguindo mais uma vitória. Continuando na mesma "toada" o jóquei de Nilópolis vai longe, pois qualidades para tornar-se um bom pilôto não lhe faltam

PALACE HOTEL
BARBACENA
M. G. — Tel.: 715
LUXO — CONFÔRTO
CLIMA DE REPOUSO

Vietnan, Pasteur e Zulú voltam na conta

Alistado num páreo mais à sua feição, o potro Epsom volta com grandes possibilidades de obter sua primeira vitória. Participando de um dos páreos realizados na corrida de domingo último, o filho de Kameran Khan — largando bastante atrasado — ainda conseguiu escoltar o competidor Vatapá.

Aquêle defensor do "stud" Paula Machado assinalou, então, o melhor tempo de tôda a reunião, que foi 75" 2|5 para 1.200 metros, em pista de areia pesada, fato que muito credencia Epsom em sua nova tentativa.

RIVAIS: "TININDO"

Alguns dos adversários de Epson reaparecem com bons exercícios, como, por exemplo, Zulú, Viatnan e Pasteur. O pupilo de Carlos Cabral trabalhou 94", com muitas sobras, a distância de 1.400 metros. Volta bem, e com a boa impressão deixada na estréia, será dos mais temíveis "inimigos" do pupilo de "Miro". Vietnan passou 1.200 metros em 80" 4/5, sem ser solicitado a fundo. Retorna bem e é dos mais sérios candidatos à vitória. E Pasteur, que na estréia era levado como "barbada" imperdível, também trabalhou bem, 86" nos 1.300 metros, sem dar tudo, podendo nesta oportunidade confirmar seus bons privados.

Crecy está tinindo

O cavalo CRECY impressionou favoràvelmente nos aprontos da manhã de ontem no Hipódromo da Gávea.

Baixou de 37" para uma partida de 600 metros com ótima ação final.

OUTRAS MARCAS

Eis as outras marcas anotadas pela nossa reportagem:

1.º PÁREO

NUXIA, J. Portilho, 600 em .... 39"2/5.
EMOK, J. Martins, 600 em 39".

2.º PÁREO

PATSY, O. Ullôa, 360 em 23".
INTRUJA, J. Portilho, 360 em 23".
PERDITA, A. Santos, 600 em .. 38".
ICANGA, W. Andrade, 600 em 38"2/5.
PARLA, J. Silva, 600 em 39".
FINEZA, F. G. Silva, 360 em .. 22"2/5.

3.º PÁREO

COCAL, A. Santos, 600 em 38".
DON FLAVITO, P. Fontoura, 800 em 50".
VAL, A. G. Silva, 800 em 51"2/5.
COLIGNY, J. Ramos, 600 em 38".

4.º PÁREO

REY DE LA NOCHE, M. Silva, 600 em 37"2/5.
NICE BOY, J. Portilho, 700 em 44".
KOROVIN, A. Santos, 600 em 39".
PREGONERO, M. Teixeira, 700 em 45".
DIABO LOURO, J. Tinoco, 600 em 38".
VINGO, J. Ramos, 600 em 39".
IMPERATO, A. Ricardo, 700 em 47".

5.º PÁREO

MARIA PERIGOSA, J. Baffica, 600 em 37"1/5.
JAVANEZA, M. Silva, 600 em 37".
CITADELLE, J. Portilho, 600 em 38".
KELIANA, J. Tinoco, 360 em 22".
BAILARINA, J. Silva, 600 em .. 37"1/5.

6.º PÁREO

VINCENNES, O. Ullôa, 600 em 38"1/5.
ZOINA, J. Marchant, 600 em .. 38"2/5.
VEREDA, M. Silva, 600 em 38".
PILAR, J. G. Silva, 600 em 38".

7.º PÁREO

EPSON, A. Bolino, 600 em 37".
PASTEUR, A. Santos, 600 em 37".
REWARD, J. Tinoco, 600 em .. 37"2/5.
VIETNAN, O. Ullôa, 600 em 40".
VERMOUTH, A. G. Silva, 600 em 33"4/5.
MUSCARI, J. Carlindo, 600 em 36"2/5.
ZOLULO, M. Henrique, 360 em 23"2/5.

8.º PÁREO

JEAN CLAUDE, A. Santos, 600 em 38"2/5.
TED, O. Ullôa, 600 em 38".
BICÃO, A. Ricardo, 600 em .... 37"2/5.
KARTUM, J. Ramos, 700 em .. 40"2/5.
CRECY, A. G. Silva, 600 em .. 33"1/5.

DR. BOAVISTA NERY
CLÍNICA MÉDICA
RUA ALVARO ALVIM 21
14.º and. Sala 1.406 — Têrças, Quintas e Sábados das 14 às 16 hs — Tel: 52-0150

Dr. Joaquim J. Ferreira
CIRURGIA - HEMORROIDAS
Consultório: Rua Alcindo Guanabara, 21 — 19º andar
Têrças, Quintas e Sábados de 14 às 16 horas. — Telefone: 42-5419
Residência: 58-8816

Américo Brasílico
ADVOGADO
Causas cível e criminais — Av. Presidente Vargas 435 — 6.º andar — sala 60 — Tel. 23-0932 ou 38-7081

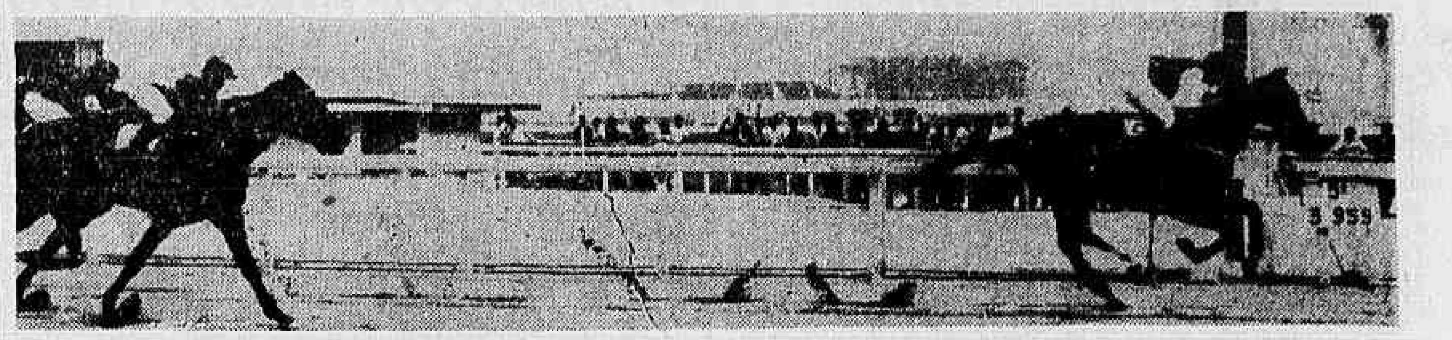

ARLECCHINO venceu muito fácil

PROSA domina GINA LOLLOBRIGIDA em cima do laço

XANCA despediu as competidoras

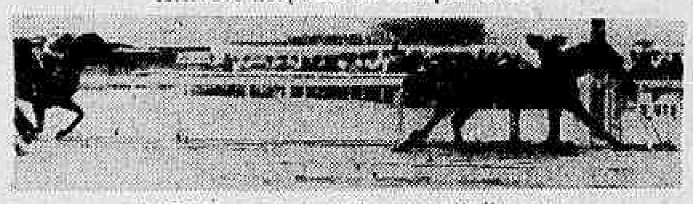

HAGEN ganhou mais uma fàcilmente

FRENCH CANCAN e PROCURADOR absolutos no final

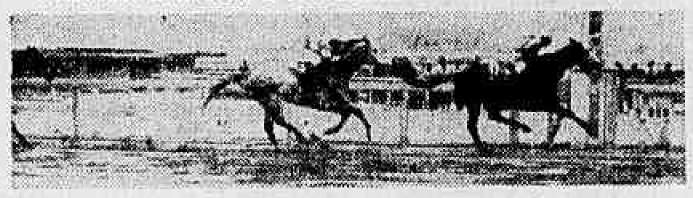

FLAMINGO resistindo a ITAPAGÉ

ROSCOFF livra cabeça em cima do laço. MALVIS em segundo

Arlecchino firme na melhor prova

Tivemos na tarde de ontem mais uma animada reunião no Hipódromo da Gávea promovida pelo Jockey Clube Brasileiro.

Oito páreos foram disputados em pista de areia úmida. Eis os resultados completos da reunião de ontem à tarde no Hipódromo Brasileiro:

1º PAREO — 1.500 Metros. Pista: A. U. Prêmios: Cr$ 50.000,00; Cr$ 15.000,00; Cr$ 10.000,00; Cr$ 5.000,00 e Cr$ 2.500,00.

1º Prosa, P. Fontoura (ap.)	50	6.550	296,00	11	4.067	239,00
2º Gina Lollobrigida, M. Silva	53	75.252	26,00	12	34.578	28,00
3º Jujubá, J. Santos (ap.)	47	6.321	307,00	13	42.868	23,00
4º Atalia, J. Martins	54	3.734	520,00	14	7.282	134,00
5º Itajubá, A. Hodecker (ap.)	51	75.252	—	22	784	1.241,00
6º Cordilha, A. Bolino	56	46.029	42,00	23	16.519	59,00
7º Sea Venon, L. Santos (ap.)	49	5.118	379,00	24	2.967	328,00
8º Gaiga, A. Ricardo	56	97.590	20,00	33	4.519	216,00
9º Nazaré, L. Silva	54	3.651	532,00	34	8.181	119,00
				44	586	1.660,00

Diferenças: pescoço e 2 corpos. Tempo: 99". Vencedor (8), 296,00. Dupla (34), 119,00. Placês: (8), 61,00; (5), 15,00 e (2), 66,00. Movimento do páreo: Cr$ 4.790.400,00. Prosa: F. C., 6 anos. R. G. do Sul. Por Moquete e Bralisca. Proprietrio: Stud Don Fernando. Treinador: Osvaldo C. Dias. Criador: Haras Barra da Palma.

—o—

2º PAREO — 1.400 Metros. Pista: A. U. Prêmios: Cr$ 70.000,00; Cr$ 21.000,00; Cr$ 14.000,00; Cr$ 7.000,00 e Cr$ 3.500,00.

1º Xanca, J. Marchant	56	32.197	71,00	11	2.484	403,00
2º Etchika, J. Portilho	56	55.531	41,00	12	16.476	61,00
3º Urville, O. Ulloa	56	48.995	47,00	13	21.740	46,00
4º Kabilda, J. Carlindo	56	15.254	150,00	14	15.939	63,00
5º Fortunata, M. Henrique	56	47.332	48,00	22	4.243	236,00
6º Only You, P. Fontoura (ap.)	53	13.061	175,00	23	21.462	47,00
7º Lundia, M. Silva	56	12.338	186,00	24	16.438	61,00
8º Orani, A. Santos	56	63.504	36,00	33	2.798	358,00
				34	21.205	47,00
				44	3.186	314,00

Não correu: Lys Blanc.

Diferenças: vários corpos e 2 corpos. Tempo: 91". Vencedor: (3), 71,00. Dupla: (12), 61,00. Placês: (3), 24,00; (1), 16,00 e (7), 18,00. Movimento do páreo: Cr$ 5.241.650,00. Xanca: F. T., 4 anos. São Paulo. Por Sayani e Miraculous. Proprietária: Zélia G. Peixoto de Castro. Treinador: Carlos Cabral. Criador: A. J. Peixoto de Castro.

—o—

3º PAREO — 1.900 Metros. Pista: A. U. Prêmios: Cr$ 60.000,00; Cr$ 18.000,00; Cr$ 12.000,00 e Cr$ 6.000,00.

1º Hagen, M. Silva	52	85.588	25,00	12	33.031	34,00
2º Compatriota, A. Ricardo	52	46.119	47,00	13	16.659	66,00
3º Vovô Cariri, J. Tinoco	51	47.673	46,00	14	18.276	[illegible]
4º Sinhô, L. Rigoni	56	65.023	34,00	23	22.084	[illegible]
5º Tio Carlos, J. G. Silva (ap.)	58	6.889	317,00	24	26.161	[illegible]
6º Tio Luiz, A. Santos	54	23.017	95,00	33	4.087	[illegible]
				34	16.280	[illegible]
				44	4.433	253,00

Diferenças: 3 corpos e pescoço. Tempo: 124"1/5. Vencedor (2), 25,00. Dupla (24), 43,00. Placês: (2), 15,00 e (5), 20,00. Movimento do páreo: Cr$ 4.842.820,00. Hagen: M. C., 6 anos. Distrito Federal. Por Radar e Fawzia. Proprietário: Stud América. Treinador: Valter Pedersen. Criador: Abelardo Accetta.

—o—

4º PAREO — 1.400 Metros. Pista: A. U. Prêmios: Cr$ 70.000,00; Cr$ 21.000,00; Cr$ 14.000,00; Cr$ 7.000,00 e Cr$ 3.500,00.

1º French Cancan, L. Santos (ap.)	53	78.662	36,00	11	5.391	91,00
2º Procurador, J. Ramos	56	78.662	—	12	19.668	71,00
3º Mitsouko, M. Silva	56	190.774	15,00	13	62.424	22,00
4º Sputnik, A. G. Silva	56	6.673	423,00	14	13.079	107,00
5º Habilidoso, J. Silva	56	19.293	146,00	22	2.000	697,00
6º Don Alex, D. Moreira	56	5.548	509,00	23	34.134	45,00
7º Baghari, J. G. Silva (ap.)	54	10.919	259,00	24	5.653	247,00
8º Mirabeau, A. Ricardo	56	21.341	132,00	33	6.489	215,00
9º Retruco, W. Andrade	56	22.679	125,00	34	18.617	75,00
				44	856	1.626,00

Não correram: Tunqueten, Xeiro e Jimbo.

Diferenças: 1 corpo e vários corpos. Tempo: 90"3/5. Vencedor: (1) 36,00. Dupla (11), 91,00. Placês: (1), 12,00 e (7), 11,00. Movimento do páreo: Cr$ 6.534.620,00. French Cancan: M. C., 4 anos. D. Federal. Por Marveil e Miss France. Proprietário: Stud Paulistinha. Treinador: Valdemar Costa. Criador: Abelardo Accetta.

—o—

5º PAREO — 1.600 Metros. Pista: A. U. Prêmios: Cr$ 90.000,00; Cr$ 27.000,00; Cr$ 18.000,00 e Cr$ 9.000,00.

1º Arlechino, L. Rigoni	57	108.749	14,00	23	32.289	24,00
2º Talon, L. Diaz	56	29.780	50,00	24	47.270	17,00
3º Expresso, A. Bolino	52	23.966	62,00	34	10.945	32,00
4º Volteio, J. G. Silva (ap.)	52	24.927	60,00	44	7.968	95,00

Não correram: Laço, Alight e Montehostil.

Diferenças. 2 e meio corpo e 2 corpos. Tempo: 102". Vencedor (2), 14,00. Dupla (24), 17,00. Placês: (2), 10,00 e (5), 13,00. Movimento do páreo: Cr$ 3.279.130,00. Arlechino: M. A., 3 anos. Rio de Janeiro. Por Radar e Cuyita. Proprietário: Stud Alpina. Treinador: Paulo Morgado. Criador: Miguel Guerreiro.

—o—

6º PAREO — 1.300 Metros. Pista: A. U. Prêmios: Cr$ 50.000,00; Cr$ 15.000,00; Cr$ 10.000,00; Cr$ 5.000,00 e Cr$ 2.500,00.

1º Flamingo, J. Tinoco	54	94.509	26,00	11	4.762	267,00
2º Itapagé, J. Ramos	54	22.873	106,00	12	13.466	94,00
3º Brother, G. Queiroz (ap.)	58	23.720	102,00	13	12.588	100,00
4º Smalah, A. Santos	54	29.818	82,00	14	20.630	61,00
5º Gilvus, J. Portilho	58	35.088	69,00	22	4.603	215,00
6º Asilado, L. Santos (ap.)	55	44.660	54,00	23	15.442	82,00
7º Eldorado, M. Silva	60	29.818	—	24	27.243	46,00
8º Baionês, J. Carlindo	58	26.613	91,00	33	6.973	151,00
9º Rubirosa, M. Niclevisk	54	1.751	1.313,00	34	35.337	36,00
10º Emproado, J. G. Silva (ap.)	56	23.042	105,00	44	18.099	70,00
11º Almel, J. Martins	60	3.543	686,00			
12º Marduk, A. Ricardo	52	44.660	—			
13º Circo, I. Sousa (ap.)	59	44.660	—			
14º Sinistro, P. Fontoura (ap.)	57	29.818	—			

Diferenças. 1 corpo e 2 corpos. Tempo: 84"2/5. Vencedor: (10), 26,00. Dupla: (14), 61,00. Placês: (10), 15,00; (3), 55,00 e (5), 32,00. Movimento do páreo: Cr$ 5.633.410,00. Flamingo: M. C., 6 anos. São Paulo. Por Golden Boy e Bolacha. Proprietário: Stud São Lazaro. Treinador: Valdemiro Oliveira. Criador: Osvaldo Barros Esmito.

—o—

7º PAREO — 1.500 Metros. Pista: A. U. Prêmios: Cr$ 50.000,00; Cr$ 15.000,00; Cr$ 10.000,00; Cr$ 5.000,00 e Cr$ 2.500,00.

1º Roscoff, W. Andrade	52	83.231	36,00	11	2.647	491,00
2º Malvis, A. Santos	60	145.660	20,00	12	51.776	25,00
3º Jamacaru, M. Silva	60	90.720	33,00	13	37.249	35,00
4º Juar, P. Fontoura (ap.)	51	5.163	575,00	14	21.879	59,00
5º Vovô Jerônimo, J. Santos	49	3.610	823,00	22	5.077	256,00
6º Hivam, A. Bolino	60	1.877	1.583,00	23	19.673	66,00
7º Cacife, A. Ricardo	60	10.535	282,00	24	13.864	94,00
8º Baleno, A. G. Silva	52	2.272	1.307,00	33	1.151	1.129,00
9º Histórico, L. Santos (ap.)	49	9.382	317,00	34	8.701	149,00
10º Bandolim, J. G. Silva (ap.)	52	21.213	140,00	44	1.388	936,00

Não correu: Undalo.

Diferenças: meio corpo e vários corpos. Tempo: 95"3/5. Vencedor: (6), 36,00. Dupla: (13), 35,00. Placês: (6), 12,00, (1), 11,00 e (3), 11,00. Movimento do páreo: Cr$ 6.508.220,00. Roscoff: M. C., 6 anos. Rio Grande do Sul. Por Rosebery e Landless. Proprietário: Stud Panamericano. Treinador: Sérgio Freitas. Criador: Harry Rudy Pathold.

—o—

8º PAREO — 1.200 Metros. Pista: A. U. Prêmios: Cr$ 60.000,00; Cr$ 18.000,00; Cr$ 12.000,00; Cr$ 6.000,00 e Cr$ 3.000,00

1º Kamias, A. Hodecker (ap.)	55	50.555	57,00	11	8.332	155,00
2º Rio Grande, H. Cunha	58	11.276	256,00	12	16.293	79,00
3º Garrafão, A. Santos	56	18.293	158,00	13	12.927	[illegible]
4º Parbleu, L. Rigoni	56	80.990	36,00	14	47.924	27,00
5º Isleros, A. Ricardo	58	16.819	172,00	22	1.344	[illegible]
6º Don Ramirez, J. Portilho	56	17.555	164,00	23	6.015	[illegible]
7º Kaichek, C. Calleri	58	4.710	613,00	24	21.408	[illegible]
8º British Flier, M. Silva	58	111.554	26,00	33	3.789	[illegible]
9º Gato Lindo, G. Almeida	58	14.423	204,00	34	19.325	67,00
10º Jetón, A. Portilho	58	37.328	77,00	44	25.396	51,00

Não correu: Tiger.

Diferenças: três quartos de corpo e três corpos. Tempo: 77"4/5. Vencedor: (10), 57,00. Dupla, (24), 60,00. Placês: (10), 28,00; (4), 131,00 e (2), 57,00. Movimento do páreo, Cr$ 6.281.010,00. Kamias: M. C., 5 anos. Paraná. Por Corregidor e Con Piernas. Proprietário: José de Morais e Silva. Treinador: Rodolfo Costa. Criador: Fazenda Santa Angela.

CONCURSOS E BETTINGS

Os Concursos e Bettings, ontem patrocinados pelo Jockey Club Brasileiro, tiveram os seguintes resultados:

CONCURSO DE 6 PONTOS — 129 ganhadores — Rateio: Cr$ 944,00.

CONCURSO DE 7 PONTOS — 6 ganhadores: — Rateio: Cr$ 21.324,00.

BETTING SIMPLES — Combinação: 10-6-10 — 106 ganhadores — Rateio: Cr$ 758,00.

BETTING DUPLO — Combinação: 10/3-6/1-10/4 — 1 ganhador — Rateio: Cr$ 340.580,00.

Montarias oficiais: sábado e domingo

Corrida de amanhã

MONTARIAS OFICIAIS

1º PAREO — às 13,40 horas — 1.400 Metros — Cr$ 60.000,00 — (GRAMA)

Ks
1—1 Nuxia, J. Portilho 54
2 Kanau, G. Queiroz 56
2—3 Tio Ernesto, J. Graça 56
4 Gongá, M. Silva 56
3—5 Cruz de Acero, P. Labre 56
6 Djinn, P. Fontoura 56
4—7 Emok, J. Marins 56
8 Kalmea, E. Rangel 54

2º PAREO — às 14,10 horas — 1.300 Metros — Cr$ 80.000,00

Ks
1—1 Patsy, O. Ulloa 55
2 Itupirú, J. G. Silva 55
2—3 Intruja, J. Portilho 55
4 Perdita, A. Santos 55
3—5 Martinezia, J. Ramos 55
6 Icangá, W. Andrade 55
4—7 Parla, J. Silva 55
8 Fineza, F. G. Silva 55
9 Korista, A. G. Silva 55

3º PAREO — às 14,40 horas — 1.600 Metros — Cr$ 60.000,00

Ks
1—1 Cocal, A. Santos 58
2 Entrerriano, M. Silva 54
2—3 Don Flavito, P. Fontoura 56
4 Val, A. G. Silva 52
3—5 Saravando, G. Queiroz 52
6 Rabaz, A. Ricardo 60
4—7 Coligny, J. Ramos 52
" Ichabó, J. G. Silva 52

4º PAREO — às 15,10 horas — 1.600 Metros — Cr$ 60.000,00

Ks
1—1 Rey de La Noche, M. Silva 56
2 Ibirapuitan, G. Queiroz 52
2—3 Nice Boy, J. Portilho 56
4 My Own, W. Andrade 52
3—5 Korovin, A. Santos 56
6 Pregonero, M. Teixeira 58
4—7 Diabo Louro, J. Tinoco 52
8 Vingo, J. Ramos 52
9 Imperato, A. Ricardo 54

5º PAREO — às 15,40 horas — 1.300 Metros — Cr$ 60.000,00

Ks
1—1 Maria Perigosa, J. Baffica 50
2 Janaveza, M. Silva 52
2—3 Citadelle, J. Portilho 50
4 Niotsy, A. Santos 54
3—5 Keliana, J. Tinoco 50
6 Avelã, A. Ricardo 52
7 Vovó Benedita, J. Santos 50
4—8 Vaga, J. Marchant 60
9 Bailarina, J. Silva 54
10 Minha Negrinha, H. Cunha 50

6º PAREO — às 16,10 horas — 1.300 Metros — Cr$ 80.000,00 — BETTING

Ks
1—1 Irish Rose, L. Rigoni 55
2 Lagunita, J. Carlindo 55
2—3 Vincennes, O. Ulloa 55
4 Farmia, D. Moreira 55
3—5 Zoina, J. Marchant 55
6 Ipaçaba, G. Almeida 55
7 Vereia, M. Silva 55
4—8 Pilar, J. G. Silva 55
9 Medinilla, B. Marinho 55
10 Poupée, L. E. Castro 55

7º PAREO — às 16,45 horas — 1.300 Metros — Cr$ 80.000,00 — BETTING

Ks
1—1 Epson, A. Bolino 55
" Esquimó, L. Rigoni 55
2 Pasteur, A. Santos 55
2—3 Reward, J. Tinoco 55
4 Vietnan, O. Ulloa 55
5 Estudioso, L. Vaz 55
6 Danan, A. Ricardo 55
3—7 Zulu, J. Marchant 55
8 Vermouth, A. G. Silva 55
9 Pampo, A. Portilho 55
10 Revolto, A. Brito 55
4-11 Clever, M. Silva 55
12 Muscari, J. Carlindo 55
13 Tivoli, W. Andrade 55
14 Zelulo, M. Henrique 55

8º PAREO — às 17,20 horas — 1.300 Metros — Cr$ 60.000,00 — BETTING

Ks
1—1 Jean Claude, A. Santos 50
2 Narcissus, G. Queiroz 56
2—3 Ted, O. Ulloa 50
4 Kermann, J. Tinoco 50
3—5 Bicão, A. Ricardo 50
6 Vig, M. Silva 50
4—7 Love Affair, J. Marchant 54
8 Kartum, J. Ramos 52
9 Crecy, A. G. Silva 50

Corrida de domingo

MONTARIAS OFICIAIS

1º PAREO — às 13,40 horas — 1.400 Metros — Cr$ 50.000,00

Ks
1—1 Siciliana, A. Santos 52
2—2 Sintonia, O. Ulloa 52
3—3 Sestroso, A. Hodecker 50
4 Biella, J. G. Silva 54
4—5 Cloche D'or, L. Rigoni 56
" Violeta, M. Silva 50

2º PAREO — às 14,10 horas — 1.400 Metros — Cr$ 85.000,00

Ks
1—1 Zarza, J. Marchant 55
" Zeugma, J. Ramos 55
2—2 Vitamina, O. Ulloa 55
3 Kaleça, M. Teixeira 55
3—4 Zala, M. Silva 55
5 Peggy, J. Tinoco 55
4—6 Guerrilha, J. Portilho 55
7 Fadia, F. G. Silva 55
" Florina, J. Negrelô 55

3º PAREO — às 14,40 horas — 1.400 Metros — Cr$ 50.000,00

Ks
1—1 Eole, M. Silva 52
2 Zé Vasconcelos, J. Baffica 50
2—3 Sarau, J. G. Silva 52
4 Locatário, W. Andrade 56
3—5 Portalo, A. Santos 50
6 Janczur, J. Tinoco 50
4—7 Crystal, A. Ricardo 52
8 Urco, J. Marchant 50
9 El Bacan, H. Cunha 56

4º PAREO — às 15,10 horas — 1.200 Metros — Cr$ 70.000,00

Ks
1—1 Jet, A. G. Silva 50
2 Halifax, A. Hodecker 50
2—3 Claustro, M. Silva 54
4 Earl, H. Cunha 50
3—5 Minuit, J. Baffica 50
6 Orton, A. Santos 50
4—7 Nauã, J. Marchant 56
" Xênio, J. Ramos 50

5º PAREO — às 15,40 horas — 3.200 Metros — Cr$ 400.000,00 — (Grande Prêmio Jockey Club Brasileiro

Ks
1—1 Verdugo, J. Marchant 60
2—2 Gramólono, J. Portilho 60
3—3 Escorial, F. Irigoyen 56
" Lohengrin, L. Rigoni 56

6º PAREO — às 16,10 horas — 1.200 Metros — Cr$ 70.000,00 — BETTING

1—1 Zezé, J. Tinoco 52
2 Dama Negra, J. G. Silva 50
2—3 Ukrania, A. G. Silva 50
" Urujala, O. Ulloa 54
3—4 Peregrina, M. Silva 50
5 Deasy, C. Paranhos 50
6 Clair, A. Hodecker 50
4—7 Drósera, A. Santos 50
8 Xantipa, não corre 50
9 Extase, não corre 50

7º PAREO — às 16,45 horas — 1.600 Metros — Cr$ 120.000,00 — BETTING

1—1 Alight, M. Silva 58
2 Lucho Gatica, E. Castillo 58
3 Bom de Bico, R. Filho 55
2—4 Pétard, M. Henrique 55
" Farseur, J. Tinoco 51
6 Montehostil, J. Portilho 58
3—7 Laço, L. Diaz 58
8 Paissandu, W. Andrade 55
9 Guerrilheiro, A. Hodecker 51
10 Zangado, G. Almeida 55
4-11 Merencio, J. G. Silva 55
12 Copablanca, A. Ricardo 55
13 Estilhaço, A. Bolino 55
14 Zé Catimba, O. Ulloa 51

8º PAREO — às 17,20 horas — 1.600 Metros — Cr$ 70.000,00 — BETTING

1—1 Disco, A. Bolino 56
2 Platino, F. G. Silva 56
2—3 Oversay, J. G. Silva 56
4 Rebate, J. Tinoco 56
3—5 Ranieri, A. Hodecker 56
6 Yira-Yira, A. Ricardo 56
7 Agio, L. Rigoni 56
4—8 Açoriano, M. Silva 56
9 Urucai, O. Ulloa 56
10 Obediente, J. Santos 56

BOA MARÉ

O treinador Gonçalino Feijó voltou à boa maré. Seus pupilos — quase todos bastante enturmados — vinham custando a achar o caminho do vencedor. Porém, de uns vinte dias para cá os "petiços" do eficiente treinador gaúcho recomeçaram a ganhar, o que enche de satisfação os inúmeros fãs do popular "Gonça". Na foto, Antônio Ricardo (à direita), quando pedia ao Gonçalino algumas montarias para as próximas reuniões

Corridas de segunda e quinta na Gávea

1º PAREO — às 13,40 horas — 1.200 Metros — Cr$ 80.000,00

Ks
1—1 Fleur Bleu 3 55
2 Mácula 8 55
2—3 Anália 9 55
4 Florator 4 55
3—5 Nicole 6 55
6 Lorette 2 55
4—7 Miss Fortuna 1 55
8 Granadeira 5 55
9 Lua Bonita 7 55

2º PAREO — às 14,10 horas — 1.200 Metros — Cr$ 80.000,00

Ks
1—1 Esperteza 4 55
2 Korista 2 55
2—3 Glória Carioca 1 55
4 Qualquer 3 55
3—5 Be Happy 6 55
6 Miss Boneca 8 55
4—7 Malta 9 55
8 Mme. Du Barry 5 55
9 Quipela 7 55

3º PAREO — às 14,40 horas — 1.200 Metros — Cr$ 70.000,00

Ks
1—1 Lyonnaise .. .. .. 7 [illegible]
2 Octavia 4 58
2—3 Benguatira 1 56
4 Chispeada 8 56
3—5 Fortunata 6 56
6 Laika 3 56
7 Libônia 2 56
4—8 Orizaga 9 56
9 Only You 10 56
" Huy 5 56

4º PAREO — às 15,10 horas — 1.200 Metros — Cr$ 80.000,00

Ks
1—1 Frater 8 55
2 Pelicano 5 55
2—3 Esquimo 9 55
4 Lyrico 2 55
3—5 Ivanil 1 55
6 Mediar 7 55
4—7 Vagabume 6 55
8 Mojú 4 55
" Musgo 3 55

5º PAREO — às 15,40 horas — 2.000 Metros — Cr$ 180.000,00 — (Prêmio Cândido Egydio de Souza Aranha

1—1 De Troia 7 51
2—2 Istaria 6 52
3 Ram 5 50
3—4 Faz Assim 4 50
5 Quiteria 3 56
4—6 Urupema 1 49
7 Queguari 2 56

6º PAREO — às 16,10 horas — 1.200 Metros — Cr$ 80.000,00 — BETTING (Independência do Brasil)

1—1 Zé Curabuca 4 55
2 Bagual 3 55
2—3 Getsin 1 55
4 Wyoming 5 55
3—5 Engenhado 7 55
6 Estudioso 6 55
4—7 Mallard 9 55
8 Pampo 2 55
9 Ceilan 8 55

7º PAREO — às 16,45 horas — 1.200 Metros — Cr$ 50.000,00 — BETTING

1—1 Souvenir .. .. .. 4 [illegible]
" Califto 11 60
2 Jack Fruit 13 58
3 Jaracatiá 12 60
2—4 [illegible] .. .. .. 15 [illegible]
" Dom Carlo 10 58
5 [illegible] 2 54
6 Cascador 16 54
" Cacife 15 60
3—7 Cachito .. .. .. 19 [illegible]
8 Gandalo 8 56
9 Campi 3 50
10 Jamacur 5 60
" Boulevard d'Or 14 54
4-11 Juarecito 7 54
12 Winethon 1 56
13 Elias .. .. .. 9 [illegible]
14 Undalo 13 54
15 Hivam .. .. .. [illegible]

8º PAREO — às 17,20 horas — 1.300 Metros — Cr$ 70.000,00 — BETTING (Pista de Areia)

1—1 [illegible] .. .. .. 8 [illegible]
" [illegible] .. .. .. 1 [illegible]
2 [illegible] 2 58
2—3 Outlaw 12 50
4 [illegible] 7 50
5 [illegible] 6 50
3—6 Divinum 11 56
7 Klang 5 56
8 Peteleco 3 56
9 Funkura 1 56
4-10 Dart 4 56
11 Didier 14 56
12 Canzoniere 10 56
" Rio Mississipi 9 56

Corrida de quinta-feira

1º PAREO — às 13,40 horas — 1.300 Metros — Cr$ 60.000,00

Ks
1—1 Terpsicore 7 58
2 Kalmea 6 50
2—3 Donatrice 5 52
4 Urupanan 3 58
3—5 Libra 1 58
6 Veuve Clicquot 2 58
4—7 Belcánica 4 58
8 Lalú 8 58

2º PAREO — às 14,10 horas — 1.400 Metros — Cr$ 50.000,00

Ks
1—1 Ioane 2 52
2 Lezenha 1 50
2—3 Albaneza 8 60
4 Mariska 10 60
3—5 Uva 9 54
6 Jujubá 4 60
7 Typhoon's Daughter 6 50
4—8 Prosa 3 60
" Mirza 7 50
10 Luzitana 5 54

3º PAREO — às 14,40 horas — 1.300 Metros — Cr$ 70.000,00

Ks
1—1 Cumparsa 9 56
2 Miralua 4 56
2—3 Lousiane 6 56
4 Galigné 7 56
3—5 Katuska 8 56
6 Kebela 5 56
4—7 Vespertina 3 56
8 Lille 1 56
9 Orleana 2 56

4º PAREO — às 15,10 horas — 1.300 Metros — Cr$ 50.000,00

Ks
1—1 Vovó Thereza 3 56
2 Tendresse 5 50
3 Soraya 2 56
2—4 Florença 8 54
5 Inagua 4 54
6 Florisa 12 57
3—7 Enelda 6 52
8 Myrsina 10 60
9 [illegible] 11 51
4-10 Albaneve 1 56
11 Justicia 9 51
12 Biquara 13 52
13 Arrevita 7 54

5º PAREO — às 15,40 horas — 1.300 Metros — Cr$ 70.000,00

Ks
1—1 Sans Risque .. .. .. 5 [illegible]
2 Samôa 1 56
2—3 Dedka 3 56
4 Catalã 2 56
3—5 Chaco .. .. .. 9 [illegible]
6 Vereda Tropical .. .. .. 6 [illegible]
4—7 Ufline 8 56
8 Vaniel 7 56
9 Amoureuse 4 56

6º PAREO — às 16,10 horas — 1.500 Metros — Cr$ 60.000,00 — BETTING

Ks
1—1 [illegible] 4 50
" Parbleu 6 55
2 Kaichek 9 58
2—3 [illegible] 10 58
4 British Flier 8 58
5 [illegible] 7 58
3—6 [illegible] 1 58
7 [illegible] 5 58
8 Gato Lindo 12 58
4—9 Champollion 11 58
10 Jetón 2 58
11 Bon Marché 3 58
12 [illegible] 13 56

7º PAREO — às 16,45 horas — 1.200 Metros — Cr$ 50.000,00 — BETTING

Ks
1—1 Vovô Cariri 8 50
2 [illegible] 5 58
3 El Valiente 3 58
2—4 [illegible] 4 50
5 [illegible] 6 56
6 Tio Carlos 12 60
3—7 Compatriota 2 50
8 [illegible] 9 58
9 [illegible] 10 51
4-10 Ile de France 11 52
11 Vesta 1 56
" Tio Luiz 7 54

8º PAREO — às 17,20 horas — 1.500 Metros — Cr$ 50.000,00 — BETTING

Ks
1—1 Canotier 3 56
2 Fontveco 14 60
3 Elias 7 50

(Conclui na 7a. página)

MALTA CONQUISTA 2.a MEDALHA DE OURO PARA O BRASIL

América venceu por 1x0

O São Cristóvão consolidou-se, na última posição do campeonato carioca, que já ocupava isolado, ao perder para o América por 1x0, na partida inaugural da 8a. rodada, disputada em Teixeira de Castro.

O gol do América foi feito por João Carlos, de cabeçada, aos 36 minutos do segundo tempo, e bastou para a América vencer uma partida que nenhum dos dois merecia ganhar tal a fraqueza do espetáculo.

SÓ DUAS EMOÇÕES

O jôgo todo, dirigido tranquilamente pelo sr. Amilcar Ferreira, só ofereceu dois lances capazes de emocionar o bom público presente ao mesmo: o primeiro, aos 30 minutos do primeiro tempo, quando todo o ataque do São Cristóvão chutou em série contra Ari, sem conseguir o gol; o outro, aos 10 da segunda fase, quando o América respondeu àquela "blitz", martelando o gol de Humberto, mas também sem sucesso.

ARI O MELHOR

O principal elemento em campo, porém, foi o goleiro Ari, do América, não porque se empenhasse demasiadamente durante todo o jôgo (ao contrário, pouco teve que fazer), mas porque, no momento em que foi chamado, aos 37 e aos 40 minutos de jôgo, fêz duas defesas espetaculares, impedindo que o São Cristóvão empatasse a partida quando a sua torcida já comemorava o gol.

No América, ninguém mais se destacou a não ser, negativamente, Lúcio, por estar sem condições físicas, e Ivan, que comprometeu sucessivamente a sua defesa.

No São Cristóvão, a defesa esteve muito empenhada e comportou-se a contento, enquanto, no ataque Genivaldo foi quem mais se destacou, sendo mesmo o melhor homem em campo.

O GOL

O único gol do jôgo começou nos pés de Calazans que, pela direita, conduziu a bola até o bico da área, de onde centrou, indo a bola a Ilton na pequena área e dêste para João Carlos, que cabeceou no canto, sem chance para Hélio.

RENDA E ASPIRANTE

A arrecadação do jôgo — bem para a sua importância e em face de ser dia útil — somou Cr$ 87.860,00. Na preliminar, o América venceu por 3 x 0.

As equipes principais formaram assim:

AMÉRICA: Ari, Amaro, Lúcio e Ivan; Djalma e Leônidas; Calazans, Antoninho, Ilton, João Carlos e Nilo.

S. CRISTÓVÃO: Humberto, Osmindo, Nelson e Ruarinho; Valdir e Medeiros; Wilson, Hélio, Cruz, Genivaldo, Geraldo e Olivar.

Completo e tranquilo o Bangu

Sem novidade alguma os profissionais banguenses treinaram coletivamente ontem, à tarde, sob as ordens de Tim, que manterá para a peleja contra o Vasco da Gama a mesma equipe que venceu o Fluminense, domingo último, pela contagem mínima.

O meia Mituca, que devia ter sido operado ontem de manhã nos meniscos ainda não o foi, devendo comparecer hoje ao Hospital Escola Anchieta para ser examinado. Possivelmente, ficará logo internado, aguardando o dia da operação.

CONCENTRADOS

Desde ontem, após o coletivo, que os profissionais banguenses, vice-líderes do campeonato carioca, estão concentrados, aguardando

(Conclui na 7a. página)

PAREDE COMPLETA

Com a volta de Coronel (que na foto aparece com Paulinho e Belini)), o Vasco recompõe sua linha de zagueiros, a mais sólida da cidade

Hoje, na Gávea, Fla enfrenta Bonsucesso

Em partida antecipada para que possa disputar, dia 7, em Juiz de Fora, um amistoso, o Flamengo enfrentará hoje à tarde, na Gávea, o Bonsucesso, no segundo jôgo da 8a. rodada do campeonato.

O Flamengo — em fase de reabilitação desde a sua derrota frente ao Bangu — se apresentará com o desfalque certo de Fernando e provável de Copolilo e Dequinha. O jôgo começará, às 15,15 horas.

CAMPANHA

Tendo jogado a partida inaugural contra o Vasco, o Flamengo perdeu nêsse jôgo um ponto, ao qual se somou outro, na segunda rodada, decorrente do empate com o Olaria (3x3). Na semana seguinte, o Flamengo sofreu sua única derrota, frente ao Bangu (1x3), e, a partir daí, só perdeu ponto na 7a. rodada, quando empatou (0x0) com o Fluminense. Nos outros jogos, derrotou o Canto do Rio (3x0), o São Cristóvão (2x1) e a Portuguêsa (6x0). Seu ataque já fêz 17 gols, e a defesa deixou passar 9. Está em 4º lugar no campeonato, ao lado de Vasco e América.

O Bonsucesso, em sete jogos, tem duas vitórias (a última, semana passada, frente ao Madureira, por 3x2), um empate e quatro derrotas. Seu ataque fêz 10 gols, sua defesa deixou passar 22. E' o penúltimo do campeonato.

OS TIMES

O Flamengo deverá formar, hoje, com: Ari; Bolero, Copolilo (ou Navarro) e Jordan; Jadir e Dequinha ou Carlinhos); Luís Carlos, Moacir, Henrique, Dida e Babá.

O Bonsucesso, por sua vez, alinhará: Zé Maria; Jacaré, Renato e Adelino; Brandãozinho e Antoninho; Augusto, Artoff, Valter, Russo e Helio.

A partida de aspirantes começará às 13,15 horas.

O juiz da partida principal será o sr. Cláudio Magalhães, auxiliado por Cicero Pereira e Valdir Alves.

A partida de aspirantes será dirigida pelo árbitro Oto Bastos.

Vasco vai jogar completo e feroz

As dúvidas existentes quanto à formação do ataque vascaíno que enfrentará o Bangu domingo próximo, foram desfeitas no coletivo de ontem com o rendimento eficaz e agressivo da linha formada por Teotônio, Delém, Pinga, Roberto e Sabará, que será a titular.

A grande preocupação dos responsáveis pela equipe cruzmaltina, que já está escalada, é a de saber se, a exemplo do que vem ocorrendo na véspera dos últimios jogos, algum dos jogadores ficará impossibilitado de atuar na última hora.

TITULARES RETORNARAM

A nota auspiciosa do coletivo vascaíno de ontem foi o retôrno dos médios Écio e Coronel e do ponta Sabará, fazendo com que o quadro titular subisse de produção. Devido a estarem gordos, os jogadores Coronel e Belini atuarem os dois tempos do exercício com camisas de lã de mangas compridas.

Écio no segundo tempo foi poupado por precaução, entrando Laerte em seu lugar. O centro-médio Orlando deixou o gramado queixando-se do tornozelo, mas não chega a preocupar. Belini, cujo pé direito e parte interna do joelho direito estão levemente inflamados, participou do treino e não sentiu nada, estando com sua presença assegurada. O mesmo ocorre com Coronel, Écio e Sabará, que se mostraram inteiramente refeitos das contusões que os afastaram do jôgo contra o Botafogo.

PELOS PONTAS

O ataque vascaíno contra o Bangu, a valer o que foi executado no treino, deverá penetrar pelas pontas, por intermédio de Sabará e Teotônio que, no treino, jogaram na orla do gramado. Quando um dos dois fecha sôbre a área o outro abre, recuando Roberto e deixando Pinga e Delém na disputa da bola.

Conforme a jogada, Delém se desloca para a direita ou Pinga para a esquerda, mas sempre fica um dos dois na posição de centro-avante, na altura da marca do pênalti. A ala Teotônio e Delém entendeu-se muito bem, proporcionando a êste último a conquista do mais belo tento do coletivo.

No primeiro exercício, com duração de 40 minutos, os titulares venceram por 2 a 1, gols de Pinga e Delém, contra um de Pacoti e as equipes formaram assim: Titulares: José Tainha, Paulinho, Belini e Coronel; Écio e Orlando; Teotônio, Delém, Pinga, Roberto e Sabará.

Azuis: Barbosa, Brito, Viana e Dario; Laerte e Barbosinha; Vanderlei, Nivaldo, Pacoti, Valdemar e Peniche.

VERMELHOS

Na segunda parte do coletivo, o técnico Gradim colocou em ação os titulares contra uma equipe formada pelos jogadores que ainda não haviam treinado, registrando-se empate de um tento. A equipe titular não se empenhou a fundo, limitando-se Gradim a corrigir pequenos senões, como Teotônio que estava batendo corners com a bola à meia altura e recebeu ordens de alçá-la. No meio desta parte, que também durou 40 minutos, Écio cedeu seu lugar a Laerte, sendo poupado.

Já no final do tempo, o centro avante dos vermelhos, Pacoti, passou por Belini levou a bola na cabeça, matou-a na côxa e atirou inapelàvelmente, recebendo palmas da torcida presente ao Estádio.

As equipes jogaram assim constituidas: Barbosa, Paulinho, Belini e Coronel; Écio (Laerte) e Orlando; Teotônio, Delém, Pinga, Roberto e Sabará. Vermelhos: José Tainha, Júlio, Galeano e Ademar; Joel e Russo; Joãozinho, Valentim, Pacoti, Rubens e Carlos Alberto.

Depois Gradim fêz algumas modificações nas equipes vermelha e azul e colocou-as em campo. O veterano Barbosa, que esteve muito bem no treino coletivo, foi o único jogador e exercitar-se nos três periodos.

Fracasso de Chicago é lição para Roma

CHICAGO (Exclusivo para o DC) — A esta altura pode-se afirmar que a equipe brasileira de atletismo não correspondeu e nem representou neste Pan-Americano o papel que lhe estava reservado. Sendo o Brasil campeão sul-americano de atletismo e contando sua equipe com atletas de grandes possibilidades, esperava-se que figurasse bem em umas tantas provas e ainda conseguisse furar a chapa dos norte-americanos em algumas outras.

O caso de José Teles da Conceição é típico. Tratando-se de um atleta de recursos e qualidades naturais como é raro se encontrar, não pôde se apresentar, aqui em Chicago, no melhor de sua forma técnica. E assim aconteceu com a maioria dos elementos que integram a nossa equipe de atletismo.

O EXEMPLO DO BASQUETE E VOLIBOL

Enquanto os times (femininos e masculinos) de volibol e basquete se concentraram e treinaram durante algum tempo, realizando uma preparação conveniente, o atletismo foi deixado de lado e para a última hora. Pode-se dizer que a fase de preparação ficou restrita às competições para a obtenção de índices.

Exatamente por falta de um período maior de treinamento e de concentração é que muitos atletas vieram para Chicago sem ostentar condições ideais. Por isso mesmo não conseguiram, nas competições em que tomaram parte no Soldiers Field, bons resultados, ficando a maioria longe de atingirem suas melhores marcas. Exemplos: José Teles da Conceição, João Pires Sobrinho e João Machado Barros nos 100 metros rasos; Fausto de Sousa e Nichida Tomatsu no salto com vara; Alcides Dambrois e Isolino Taborda no lançamento de pêso.

PENSANDO EM ROMA

Se o Brasil quiser competir bem com sua equipe de atletismo nas Olimpíadas de 1960, em Roma, tem que procurar tirar ensinamentos dêste Pan-Americano e, logo como primeira providência, fazer uma revisão nos métodos e sistemas de treinamento de sua equipe de atletismo. O regime de preparação tem que ser mais intenso e apurado para evitar que atletas entrem em competição sem desfrutar de seu melhor estado físico e técnico.

FAVORITAS

O quadro brasileiro de voli feminino vem impressionando favoràvelmente nos Jogos Pan-Americanos, registrando expressivas vitórias em todos os seus compromissos. Na foto, o técnico Sami Mehlinski instrui as jogadoras Marta Miraglia, Norma Vaz, Lia, Lilian e Lucia durante o intervalo do jôgo com a representação dos Estados Unidos

Equipe em 2o. no pentatlo

CHICAGO, 3 (FP) — O brasileiro Venceslau Malta sagrou-se campeão do pentatlo moderno individual. Os Estados Unidos ganharam o pentatlo por equipes.

Venceslau Malta ganhou uma medalha de ouro, deixando em 2.º lugar o norte-americano George Lambert e em 3.º o norte-americano Leslie Bleawarter.

BRASIL EM 2.º

O Brasil obteve o 2º lugar na classificação por equipes e o México a 3ª. colocação.

Venceslau Malta, do Brasil, ganhou o campeonato individual do pentatlon moderno, apesar de haver chegado em terceiro nos 400 metros de "cross-country", a última das provas disputadas.

Venceslau obteve um total de 4.558 pontos.

COLOCAÇÃO FINAL

CHICAGO, 3 (FP) — O brasileiro Venceslau Malta foi o vencedor do Pentatlon moderno individual dos Jogos Pan-Americanos.

(Conclui na 7a. página)

O culpado principal do 5x3 foi o cansaço

CHICAGO (De Ulisses L. Santos especial para o DC) — Com uma bola importada da Hungria (marca Artex) a seleção de futebol dos Estados Unidos, realizou na tarde de segunda-feira, dia 31, a sua segunda façanha internacional ao derrotar por 5x3 o selecionado brasileiro de amadores que participa dêste Pan-Americano de Chicago.

Um rapaz grandalhão (1,85 m) chamado Jimmy Murphe foi o herói da tarde marcando 4 gols, 3 dos quais de cabeça. Seu estilo meio desajeitado não despertou muito a atenção dos garotos da nossa defesa e Jimmy foi enfiando suas bolas nas rêdes brasileiras.

COMO ACONTECEU

O time brasileiro vinha de duas vitórias frente aos rapazes da Costa Rica e Cuba e já estava sendo considerado o favorito do torneio, juntamente com a equiep da Argentina. Em suas duas apresentações os brasileiros conseguiram impressionar tanto que logo conquistaram as preferências do público que vai tôdas as tardes ao estádio de "Hanson Park" travar conhecimento com êsse great game.

Transformados em vedetas os meninos do time brasileiro se empolgaram e deram "show" contra Costa Rica e Cuba, jogos realizados no sábado e domingo (29 e 30 de setembro). Segunda-feira, dia 31 era o terceiro jôgo consecutivo sem um descanso de mais de vinte e quatro horas, o que reduziu em muito a capacidade do nosso time. Isso se percebeu logo de saída quando o centro-avante Murphe, no primeiro minuto de jôgo abriu a contagem cabeceando uma bola alta diante de tôdas a defesa brasileira, que ficou de pés grudados no chão.

CULPA DO CANSAÇO

A estafa talvez tenha sido a principal causa da derrota inesperada que sofremos, mas um conteúdo muito grande de excesso de confiança (quando as coisas se complicaram) contribuiram para o fracasso. Ainda no primeiro tempo os nosos atacantes esbanjaram oportunidades excepcionais de marcar gols sem ligar muito para isso, confiantes em que fariam outros gols na hora em que quisessem.

À medida que o tempo avançava, o problema da estafa se agravou para os brasileiros, e os norte-americanos, à base de um futebol simples, primário mesmo, foram somando os pontos de sua vitória, todos obtidos em contra-ataques rápidos que terminavam na cabeça do grandalhão Murphe e daí para as rêdes.

A defesa brasileira, além de desatenta, estêve desorganizada no seu esquema. Os quatro zagueiros se colocaram sempre de maneira errada, com os dois laterais avançando muito e os dois homens do centro muito afastados um do outro e sempre caídos para os lados.

MAÇÃ E BOSSA NOVA

O time americano é realmente uma coisa rara em futebol. Usa calções de sêda brilhante, camisas de meias fininhas, fechadas com cadarços, chuteiras com desenhos raros, tomam sorvete nas paradas do jôgo e comem maçãs geladas no intervalo. Além disso pode-se dizer que é um time que luta com uma disposição impressionante e parece encontrar nas maçãs que come no intervalo uma fonte inesgotável de energia. Nesse jôgo com o Brasil havia momentos em que se pensava existir mais de vinte jogadores norte-americanos em campo, tal era a maneira como se multiplicavam na perseguição da bola e dos adversários.

O "Hanson Park" fica situado na zona norte de Chicago, onde reside um grande número de centro-americanos e italianos que nesses dias tem comparecido religiosamente ao estádio para matar as saudades do futebol. E', em homenagem a êsses autênticos exilados do futebol que os alto-falantes do estádio tocam, no intervalo, tangos e mais tangos, e uma vez ou outra música espanhola.

O futebol que está sendo jogado nesse Pan-Americano é o mais violento que se possa imaginar. Todos os times, excetuando-se o do Brasil e o da Argentina, jogam de maneira primária e num estilo muito mais próximo do "rugbi" que do verdadeiro futebol. A incapacidade dos árbitros, a complacência que têm mostrado para com o jôgo violento, contribui e encoraja o estilo sarrafo.

Lágrimas na estréia das môças do voli

CHICAGO (De Ulísses Santos especial para o DC) — Emocionadas a ponto de não poderem conter as lágrimas, as môças da equipe de volibol do Brasil viveram uma grande noite no ginásio da "Proviso High Scool" vencendo a equipe feminina dos Estados Unidos.

A partida, que era de estréia, decorreu num clima de grande tensão nervosa, pois as brasileiras vencedoras do primeiro "set" perderam o segundo, liquidando o jôgo nos dois "set" seguintes.

AO HINO, LAGRIMAS

Após a vitória, as brasileiras formaram a um canto do ginásio sob o foco de um refletor e ouviram tocar no alto falante o hino nacional brasileiro. Foi êsse o instante em que tôdas choraram, algumas até soluçando.

Aquelas moças que na quadra chegaram a ser impiedosas com as americanas, desferindo cortadas que chegavam a troar no assoalho da quadra, logo se transformaram e não tiveram fôrças para conter a imensa emoção que lhes ia na alma.

Com essa vitória obtida logo de saída, e as que se seguiram, as brasileiras são as grandes favoritas do torneio de volibol. A equipe está em boa forma e joga com uma grande vontade. São tôdas moças muito vistosas e mantêm ao longo das partidas um ritmo de jôgo irresistível. Adotam um moderno plano de jôgo em que tôdas cortam, levantam e defendem com grande perícia.

O que mais impressiona ao público americano no jôgo das moças brasileiras é a potência de suas cortadas. A cada bomba de Lilian, Vera, Marta e Norma a torcida solta ohs em côro.

A agilidade com que nossas jogadoras saltam para defender as bolas cortadas pelas adversárias também impressiona e chega mesmo a causar entusiasmo a julgar pelos demorados aplausos com que o público se manifesta a cada salto das brasileiras.

A verdade é que êsse time feminino de volibol, com seu estilo de jôgo apurado, com seu entusiasmo, sua fibra e seus "shorts" realmente curtos e que dentro da quadra é eficiente e bonito, está a caminho de mais um título para o esporte brasileiro.

QUEM E' QUEM

Êsse magnífico elenco feminino de volibol que o Brasil mandou a Chicago tem suas vedetas que, por isso ou por aquilo, dentro ou fora da quadra se destacam.

Comecemos por Vera Trezoitko, atleta que tem uma cortada violenta e certeira, e que também sabe lançar pêso (recordista sul-americana) disco e dardo.

Tem Hilda Lassen, bonita dentro e fora da quadra. Em uniforme de jôgo impressiona e tem uma luz própria. Suas cortadas são mais maliciosas que violentas. Fora da quadra, tem porte e andar de manequim.

Marta Miraglia, jogadora valente e de cortada firme e violenta, é a mais expansiva de tôdas as doze volibolistas que estão aqui em Chicago. E' mineira descendente de italianos da Calabria e a sua plástica tem sido muito comentada.

Norma, na intimidade tratada por Normão, é uma grande figura, destemida, boa jogadora, muita fibra e muita moral dentro de campo.

Assim são tôdas essas doze moças que formam, no momento, o melhor time de volibol das Américas. Tem Rosinha, Lilian, Maria Alice, Marina e Ingborg, tôdas grandes jogadoras.

Moacir e Babá renovam

Babá e Moacir vão renovar, hoje, seus contratos com o Flamengo. Ambos assinarão novos compromissos, por dois anos. O de Babá, nas seguintes bases: Cr$ 240 mil de luvas e Cr$ 35 mil por mês; o de Moacir, igual ao de Dida: Cr$ 500 mil de luvas (já pagos) e Cr$ 35 mil por mês.

Quanto a Santana, cujo contrato expirou, não aceitou a proposta do clube: Cr$ 75 mil de luvas e Cr$ 15 mil por mês. A princípio queria Cr$ 300 mil de luvas e depois reduziu para Cr$ 25 mil por mês, tudo englobado. O Flamengo oficiou à Federação comunicando interessar-se pela renovação do contrato do seu jogador, o que o mantém prêso à equipe. Dêsse modo, Santana não jogará hoje; se Copolilo não puder entrar, jogará Navarro.

Difícil presença de Escurinho amanhã

Se o estado de Escurinho não apresentar melhoras no exame que o dr. Pais Barreto fará esta manhã, o ponteiro esquerdo estará fora do jôgo de amanhã com o Madureira, sendo, neste caso, o seu substituto o jogador Maurinho que será deslocado da direita.

Embora o médico tricolor alimente esperanças de que o jogador se recupere totalmente da intoxicação alimentar de que foi acometido, no próprio clube não se esconde o mêdo de que Escurinho não participe da peleja.

FEBRE NÃO CEDEU

E a apreensão em Álvaro Chaves aumenta de intensidade quando se sabe que a febre de Escurinho ainda não cedeu, apesar de submetido a rigoroso tratamento, não tendo o ponteiro participado do exercício individual de ontem.

MAURINHO NA ESQUERDA

Na impossibilidade de poder contar com Escurinho, Zezé Moreira deslocará Maurinho da direita para a ponta canhota, indo Telê para a ponta direita formando ala com Jair Francisco, atuando Paulinho na meia esquerda com Valdo pelo centro.

Aliás, essa formação rendeu bem no coletivo de quarta-feira quando marcou quatro goals, sendo que o técnico Zezé Moreira poderá ainda lançar Almir pela ponta direita com Telê na meia direita. Nêsse caso Jair Francisco atuaria pela meia esquerda saindo Paulinho, entretanto tudo indica que venha Zezé Moreira colocar em ação o ataque titular que atuou no treino de conjunto.

ZEZÉ: SÓ AMANHÃ

Zezé Moreira não quis adiantar a escalação do time que enfrentará na tarde de amanhã, em São Januário, o Madureira, frisando que só amanhã pela manhã, antes do almôço e após a revisão é que designará o onze que pisará o gramado.

Ontem, após o individual, os profissionais tricolores almoçaram em Álvaro Chaves e foram para o palacete da Rua Paissandu, quando teve início a concentração (com Escurinho inclusive) para o jôgo.

Balisa estréia no C. do Rio

Osvaldo Balisa, o goleiro que durante tantos anos defendeu o Botafogo, estreará amanhã no Canto do Rio, justamente contra o seu antigo clube, agora líder absoluto do campeonato.

A presença de Osvaldo no gól do time fluminense depende apenas da chegada de seu passe, que estava retido no Esporte Clube do Recife, o que deverá acontecer ainda hoje.

ALEGRIA PASSAGEIRA

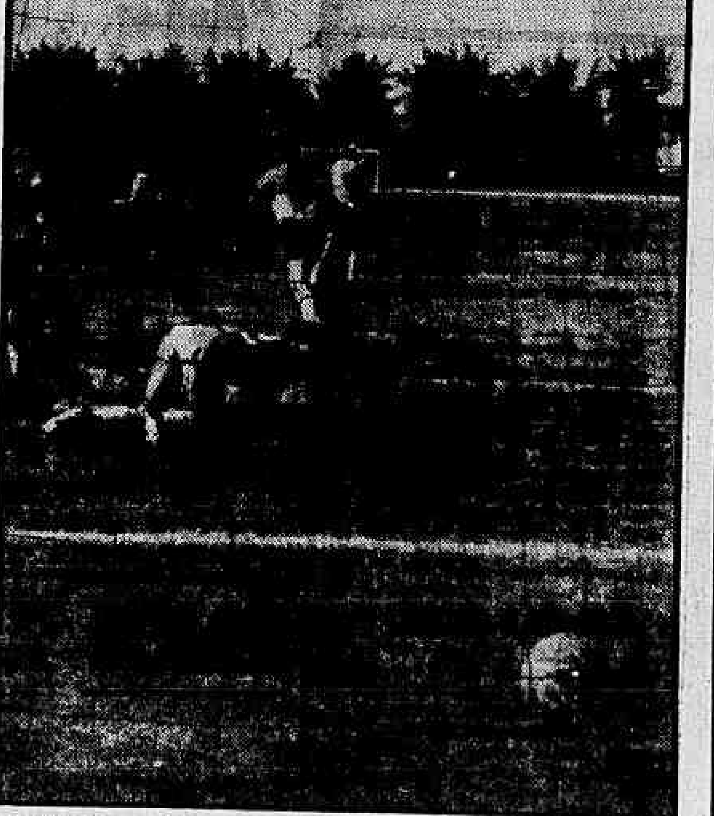

CHICAGO — China e Germano correm para abraçar Gérson, enquanto a bola entra no gol americano, no primeiro gol do Brasil. Alegria curta: EUA 5 x Brasil 3. (Foto Ulisses Laurindo dos Santos, exclusiva para o DC)

Bola Pra Frente

FEOLA TEM O TIME NA CABEÇA

• **Vicente Feola quer escalar contra os chilenos, no Maracanã, o seguinte time: — Gilmar; Djalma Santos, Beline, Orlando e Nilton Santos; Décio Esteves e Zito; Garrincha, Pelé, Quarentinha e Zagalo.**

Em São Paulo, talvez o time seja modificado.

• **Depois do acidente do jogador Hélio, do América, a diretoria do Vasco recomendou a Almir que não desse mais entrevista aos jornais.**

• **O jogador Telê, veterano e eficiente atacante, está começando a ler livros sôbre futebol; pretende ser treinador dentro de alguns anos.**

• **A sexta radiografia da perna do zagueiro Chicão, do Botafogo, revelou o que outras cinco anteriormente feitas não haviam revelado: rachadura no ósso; uma nítida fenda na tíbia que estava se recompondo sem tratamento específico (o diagnóstico, baseado nas primeiras chapas, era contusão muscular).**

•★•

• O técnico Jaime de Almeida dizia, em conversa com um jornalista, que o brasileiro é o torcedor mais desatento que conhece: na Suécia, no Peru, na Argentina, na França, para citar alguns países em que já estêve, o torcedor assiste ao jôgo em silêncio, desfrutando o espetáculo integralmente; já o brasileiro, vai ao estádio, fica o tempo todo falando, discutindo, batendo samba e raramente se concentra no espetáculo. O brasileiro quer a vitória, o jôgo em si pouco lhe interessa.

Boa observação.

•★•

• **A diretoria do Bangu pagará 60 mil cruzeiros de prêmio ao técnico Tim se êle conseguir classificar a equipe para o torneio Rio-São Paulo.**

• **O jogador Lucas, do Botafogo, conhecido pelo apelido de "Sete bólas", lanchando, anteontem, na casa de um amigo, tomou 10 copos de "toddy", um atrás do outro. Em outras contas, dois litros e meio de líquido sem intervalos.**

• **O técnico Vicente Feola estêve no Rio, tratou de assunto do escrete à tarde e à noite, foi jantar e tomar um uísque na boîte Plaza.**

ARMANDO NOGUEIRA

A mesma coisa

A decisão do ministro do Tribunal de Recursos, sr. João José de Queirós, revogando liminarmente o ato do titular da Justiça que cassara o direito de permanência no Brasil do cidadão norte-americano Lowell Birell e consequentemente apreendeu sua carteira modêlo 19, é mais uma prova que se tem da falência com que são praticados certos atos policiais, quase sempre de afogadilho, em cima da perna, com descuramento de providências legais indispensáveis à configuração perfeita da infração.

Que deixaram de ser tomadas determinadas providências necessárias à ordem processual diz melhor que qualquer crítica o parecer firmado a propósito pelo assistente jurídico do gabinete da chefia de Polícia quando opina pela baixa imediata dos autos à Delegacia de Polícia Marítima no sentido de que sejam cumpridas determinadas exigências legais. E quais são elas?

Tradução, em têrmos legais, de documentos em língua estrangeira às fôlhas 23, 42, 43, 44, 59 e 90, autenticação e legalização de traduções já feitas e perícia grafotécnica a fim de constatar se as assinaturas constantes dos documentos são do punho do acusado. Veja-se quanta anormalidade nos autos!

É matéria pacífica que, desde que o crime deixe vestígios, o exame pericial é indispensável, não sendo êle substituído nem mesmo pela confissão. Assim o têm decidido os julgados dos nossos Tribunais.

Por que, então, não se procedeu a exame gráfico nas assinaturas constantes dos documentos apreendidos para constatação do punho que as traçou?

E se o exame grafotécnico chegar à conclusão de que não há a menor filiação entre o traçado gráfico de Birell e a letra dos documentos examinados, como ficará a autoridade que tão prazerosamente admitiu a conivência do acusado?

O que é interessante é o despacho do assistente jurídico estabelecendo o prazo de três dias para a apresentação do laudo dos peritos. É simplesmente fantástico.

Sòmente quem não tem a menor noção de um exame grafotécnico, das dificuldades que o mesmo apresenta, dos cuidados que se deve ter em sua elaboração, dos trabalhos de confronto feitos através de ampliações fotográficas de autênticas e incriminadas é que poderá exigir que um exame de identidade gráfica se faça no prazo de três dias! Na própria Justiça os peritos dispõem, em média, de vinte dias para apresentação de seus laudos.

De qualquer forma, o ato judiciário, suspendendo liminarmente a expulsão de Birell, veio revelar que com Delegados de Setores, Corregedoria e Serviço Jurídico as autoridades policiais continuam claudicando na formação dos inquéritos.

Apareceu o assassino do tenente reformado

Foi prêso ontem, por policiais da Central do Brasil, por estar armado de faca e navalha, Hélio Inocêncio dos Santos que, interrogado no 10.º DP, confessou estar foragido da Penitenciária de Niterói, onde cumpria pena de 17 anos, bem como ser autor de quatro crimes de morte.

Tendo em vista a confissão de Hélio, que tem o corpo todo tatuado, os policiais daquele distrito o recambiaram para a jurisdição do 25.º DP, onde êle disse ter assassinado o tenente reformado da Marinha José Luís de Campos, para lhe roubar um relógio e Cr$ 250.

OS OUTROS CRIMES

No 25.º Distrito Policial Hélio, que atende pela alcunha de "Hélio Caleinha", confessou que no mês passado assaltara o sr. Moacir Moreira, de quem tomou quantia em dinheiro, acentuando que só não o matou porque um de seus colegas conhecia a vítima.

Em continuação à confissão de seu rosário de crimes, Hélio disse que ainda no mês de agôsto, matou, na Ilha do Carvalho, em Niterói, Jurandir da Silva, porque êste tentara resistir a um assalto por êle praticado. Continuando, o criminoso disse ainda ter matado Jorge Edvaldo, nas mesmas circunstâncias que Jurandir. Para completar a sua lista, se referiu a um outro crime por êle praticado contra Nízio Ricardo da Silva, de quem roubou a importância de Cr$ 200.

Confessou que foi autor de vários assaltos no Estado do Rio de Janeiro. Hélio foi trancafiado no xadrez.

MANCHA DE ÓLEO INDICA QUE O 'TATA' TERIA NAUFRAGADO

Buscas continuam no litoral fluminense

Com a localização pelos aviões da FAB, ontem à tarde, de uma grande mancha de óleo não queimado, a uma distância de duas milhas, da costa, entre Maricá e Pontas Negras, no litoral fluminense, além de destroços que boiavam nas proximidades, acreditam as autoridades que esteja explicado o desaparecimento do cargueiro "Tata": possìvelmente o navio naufragou, por motivos ainda desconhecidos.

Dois aviões da FAB, do tipo P-15, dotados com aparelhos de radar com 150 milhas de alcance, especialmente construídos para a caça a submarinos, sobrevoarão hoje o local a fim de constatar se o combustível espalhado no mar procede do "Tata". A corveta "Caboclo", por determinação do Estado-Maior da Armada, fará sondagens, naquela zona, à procura do casco do cargueiro.

MANCHA DE ÓLEO

Os pilotos da FAB, que se têm mostrado incansáveis na tentativa de localizar o navio desaparecido, atendendo à determinação do gabinete do ministro da Aeronáutica, brigadeiro Francisco Melo, pois há vidas humanas em jôgo, reiniciaram ontem, às 8,40 horas, os serviços de busca e salvamento. Entre outros aparelhos, decolou do aeroporto Santos Dumont, pista militar, o avião SA-16 (Albatroz), de número 6.541. Por volta das 9 horas, o avião começou a sobrevoar uma extensa mancha de óleo, situada nas costas de Saquarema, entre Maricá e Pontas Negras, cobrindo uma extensão de dez milhas marítimas.

A tripulação do "Albatroz" ficou surprêsa, pois aquela zona, situada na chamada "Área A", já havia sido "varrida" anteriormente, sem que fôssem encontrados indícios do cargueiro desaparecido. Para observar de mais perto o local, alvo de exame durante 13 dias seguidos, partiu de Santos Dumont o helicóptero prefixo H-13, pilotado por um major. Nas proximidades da mancha de óleo, o militar observou diversos destroços, inclusive pedaços de tábuas, boiando no mar.

CAIXOTES

Havendo suspeita de que se tratasse dos destroços do naufrágio do "Tata", as autoridades da FAB enviaram ao local o helicóptero 8.511, com o sr. José Carlos Leal, um dos sócios da Netumar, emprêsa proprietária do cargueiro desaparecido, a bordo. Sobrevoaram durante alguns minutos a mancha de óleo e o major que pilotava o aparelho chamou a atenção do comerciante para um grande caixote que boiava no mar. Em um vôo rasante, puderam ler, no caixote, o nome do cargueiro "Tata".

Outros caixotes idênticos foram avistados, além de um remo de um dos barcos salva-vidas do navio, que estava partido em seis pedaços. Os destroços recolhidos e levados para a 3ª Zona Aérea.

Acredita o sr. José Carlos Leal que o caixote com o nome de "Tata" seja parte da carga destinada à Refinaria de Mataripe, na Bahia.

DESAPARECIDOS

Posteriormente o avião SA-16, embora tendo autonomia de vôo para 22 horas, foi substituído pelo aparelho nº 6.537, no qual seguiram um médico, enfermeiros e aparelhos cirúrgicos, a fim de continuar as buscas, na área da mancha de óleo, à procura de sobreviventes do navio. Entretanto não foram encontrados cadáveres, nem tampouco vestígios de que tripulantes do cargueiro tenham chegado à praia, nadando ou em barcos salva-vidas.

Toma corpo, diante da descoberta da mancha de óleo e dos caixotes sôbre o mar, a hipótese levantada pelo DIÁRIO CARIOCA, de que o "Tata" teria sido abalroado, horas após deixar o pôrto do Rio, à noite, por um navio desconhecido, que não deu o alarma para fugir à responsabilidade do acidente. Os dirigentes da Netumar debateram ontem à tarde, com o repórter, esta possibilidade, na qual acreditam também algumas autoridades da FAB. Saindo do Rio cêrca das 16 horas do dia 23 de agôsto, o cargueiro teria sido acidentado, contra outro navio ou contra rochedos, entre às 18,40 e 19,10 horas.

EXPLICAÇÕES

O choque teria ocorrido na proa do cargueiro, pelo lado esquerdo e com grande violência, atingindo a casa do pilôto, que teria sido o primeiro a morrer. Os outros tripulantes, devido à hora, estariam jantando no restaurante, ou em seus camarotes, onde foram colhidos de surprêsa. No choque, teriam sido destruídos o aparelho de radar, a casa de máquinas e o aparelho rádiotransmissor, localizados na proa do "Tata" — o que explica a falta de SOS. O remo cujos pedaços foram pescados nas imediações da mancha de óleo explica o abalroamento em cima de um dos barcos salva-vidas.

A hora do provável acidente está fixada entre 18,40 e 19,10 horas porque, ao sair do Rio, o "Tata" comunicou ao agente da companhia, em Santos, que tudo estava normal, a bordo. Às 19 horas, o agente ligou o seu rádio para a faixa do cargueiro, não havendo contato. Tentou por todos os meios a comunicação, sem resultado, e deixou o transmissor ligado. Minutos depois, o aparelho acusava interferência na faixa do cargueiro. O agente ficou à escuta. A interferência era uma mensagem, que não chegava, porém, do "Tata", e que dizia: "Estamos entre Maricá e Pontas Negras". Acreditam as autoridades que a interferência partisse do navio abalroador, o qual, ao fugir, passou a mensagem, dando a localização do cargueiro acidentado.

INTERPOL

Caso fique comprovada a hipótese de abalroamento, a Capitania dos Portos do Rio de Janeiro entrará em contato com sua congênere de outros Estados e com os portos estrangeiros, procurando saber se, depois do dia 23, algum navio com o casco avariado, ou com a pintura nova a denunciar reparos urgentes, chegou a algum dêles. Confirmado o abalroamento, e não sendo localizado o navio causador do desastre, será pedido auxílio à Interpol.

Aviões da FAB, do tipo P-15, sobrevoarão o local, hoje, com o objetivo de, utilizando os aparelhos de radar, localizar o cargueiro no fundo do oceano, e medir a profundidade do mar. Se esta não for demasiada, homens-rãs da Marinha farão um reconhecimento submarino à procura de corpos, e também para apurar as verdadeiras causas do naufrágio. Existe a possibilidade, embora mais remota, de que o óleo que cobre o mar não seja do cargueiro, e sim de algum submarino desconhecido, ali encalhado, ou de tambores de óleo atirados ao mar, por algum motivo.

NÃO HOUVE EXPLOSÃO

Em vista de não terem aparecido destroços logo após o dia 23, concluem as autoridades que não houve explosão no "Tata", e que êle não bateu em alguma bomba de profundidade deixada pela esquadra inglêsa da Fôrça-Tarefa, em sua recente manobra na costa fluminense. Estranha-se que a mancha de óleo não tivesse aparecido imediatamente após o naufrágio, e sòmente muitos dias depois, pois, com o abalroamento, o óleo das máquinas seria imediatamente espalhado no mar.

Constatado o acidente e investigadas suas causas, a Netumar deverá declarar o navio judicialmente abandonado, tratando de receber o seguro, que cobre o cargueiro e a sua carga. As leis brasileiras não permitem que nenhum navio, sob a bandeira nacional, esteja segurado em companhia estrangeira, mas no caso do "Tata" houve exceção: o seguro fôra feito pelo ex-proprietário da embarcação, o qual, ao vendê-la à Netumar, entregou também a apólice.

GRAFICO DO SUPOSTO ABALROAMENTO

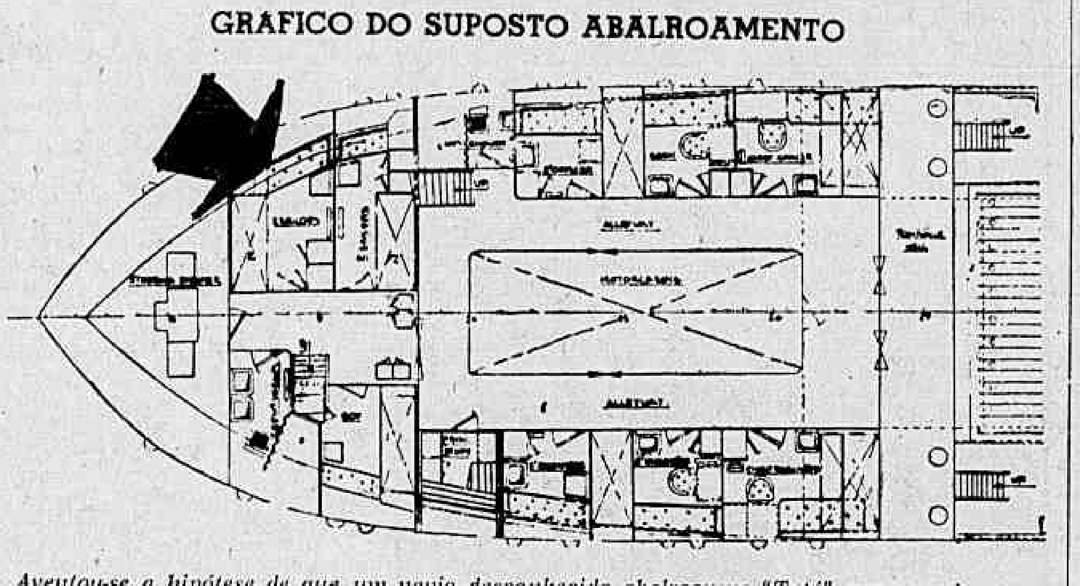

Aventou-se a hipótese de que um navio desconhecido abalroou no "Tata", provocando o seu suposto naufrágio. No croquis, a seta aponta, na proa do cargueiro desaparecido, o local onde se teria dado o choque

CONTRABANDO APREENDIDO EM BRASÍLIA

BRASÍLIA, 3 — (Da Sucursal) — Foi apreendido, ontem, pelo delegado Raul Fonseca, da Delegacia de Roubos e Falsificações, um contrabando avaliado em Cr$ 1.500 mil, que entrou em Brasília por avião.

O contrabando foi apreendido em poder de Marco Antônio Correia Kleir e Alfredo Tricano, residente no Rio, e constava de perfumes franceses, 82 rádios portáteis japonêses, 20 dúzias de isqueiros, mil canetas Parker lenços, relógios e diversos outros artigos de bijouterias.

RECOLHIDO

A mercadoria foi recolhida ao Almoxarifado da Polícia de Brasília, por ordem do coronel Osmar Dutra, que solicitou o comparecimento de um inspetor aduaneiro federal para o arrolamento do contrabando. O coronel Osmar Dutra informou à reportagem que a polícia de Brasília continua as investigações, a fim de apreender outros contrabandos que chegam frequentemente à futura capital por via aérea.

"Santa Marta"

Concluindo, na sessão plenária de ontem, o julgamento do processo sôbre o naufrágio do navio "Santa Marta", nas proximidades do rio Dôce, em novembro de 1954, o Tribunal Marítimo, por três votos contra dois, isentou de culpa os maquinistas Eurico Klinger, Abdias Cordeiro e José Doroteu da Graça e considerou o acidente resultante de "vício oculto, imprevisível, imperceptível no chapeamento do casco".

Durante o julgamento, o juiz **Francisco Rocha, que havia pedido vista dos autos declarou que, teòricamente, os maquinistas não poderiam alagar o navio com "simples manobras de válvulas", tendo o relator Gerson Cruz voltado a se manifestar, sôbre os argumentos anteriores, de que "o Santa Marta poderia ter ido ao fundo mediante tais manobras".**

DADAS GARANTIAS AO ACUSADO DE TENÓRIO

ARAÇATUBA, São Paulo, 3 (Asap-DC) — O comerciante Joventino Galvão da Silva (apontado pelo deputado Tenório Cavalcanti como o verdadeiro autor do crime do Sacopã), em virtude do pedido de garantia de vida feito pelo seu advogado as autoridades policiais, será guardado por soldados do destacamento local, para livrá-lo de um possível seqüestro.

O advogado Odir Araújo, defensor de Bandeira, deverá viajar hoje para Araçatuba, a fim de tomar conhecimento, junto ao patrono de Joventino, da apresentação do acusado e de suas alegações. O sr. Odir Araújo solicitou ao chefe de Polícia que entre em contato com as autoridades paulistas para que Joventino venha ao Rio, quando será ouvido na 22ª. Vara Criminal.

VINGANÇA

Logo que soube da acusação do deputado Tenório Cavalcanti, Joventino Galvão da Silva, conhecido também como Joventino Galvão de Barros, apresentou-se ao delegado de polícia de Araçatuba, dizendo que o sr. Tenório havia obtido informações suas através do deputado Luís Bronzeado. Anteriormente havia pedido que seu advogado requeresse um habeas-corpus preventivo a seu favor, o que foi concedido pelo juiz de direito de Araçatuba.

O acusado disse não conhecer pessoalmente o deputado Tenório Cavalcanti nem o tenente Bandeira e que nunca estêve no Bairro do Sacopã, no Rio. Suspeita que o sr. Luís Bronzeado é que seja o verdadeiro autor da acusação, «pois numa briga que tivemos, há tempos, na Paraíba, êle levou a pior».

Na briga com o sr. Luís Bronzeado, Joventino disparou vários tiros e foi então processado, mas em seguida afirmou que depois dessa ocorrência serviu durante 18 anos na Fôrça Pública daquele Estado, sendo considerada «boa» a sua conduta.

Em 1951 viajou para o Rio de Janeiro, trabalhando alguns meses na Polícia da Central do Brasil. Em setembro de 1952 transferiu-se para a cidade de Andradina, onde moravam seus pais. Mudou-se em seguida para o município de Monte Castelo, na zona da Paulista, onde permaneceu durante três anos. De lá foi para Araraquara, onde se estabeleceu como negociante.

INTIMADO

O advogado Odir Araújo solicitou que o coronel Crisanto de Miranda entrasse em contato com as autoridades de São Paulo para que Joventino viesse a depor na 22a. VC. no Rio. O deputado Tenório Cavalcanti já foi intimado a prestar depoimento naquele juízo.

Se o negociante Joventino fôr realmente trazido ao DF, possìvelmente será acareado com o deputado Tenório Cavalcanti.

Um outro policial da Central do Brasil, cujo nome não foi informado, também será apontado como participante no crime do Sacopã.

Fogo na Cinelândia destrói restaurante

Violento incêndio destruiu ontem um velho prédio na Rua Senador Dantas, 5, esquina da Rua do Passeio, na Cinelândia, onde funcinava o restaurante "Taberna 'Azul" que, instalado no andar térreo, foi totalmente reduzido a cinzas.

Os prejuízos do resutaurante são estimados em Cr$ 3 milhões, e a firma segurada em apenas Cr$ 1 milhão. Uma outra firma ali localizada, a "Assem Tecidos", foi prejudicada em Cr$ 1 milhão e 500 mol, bem como a alfaiataria do sr. Donato Milander sofreu prejuízo de Cr$ 800 mil.

O INCÊNDIO

O soldado do 4.º Batalhão da Polícia Militar, Osvaldo Pires Cidra, foi quem primeiro notou o incêndio e imediatamente se comunicou com o quartel central do Corpo de Bombeiros, que enviou uma guarnição para o local. Mas apesar dos esforços não foi possível debelar as chamas, que só foram contidas com a chegada da guarnição de bombeiros do Cais do Pôrto. Sob o comando do general Sousa Aguiar, auxiliado pelo capitão Espirelli, as duas guarnições trabalharam durante duas horas até apagar o incêndio.

No prédio funcionavam as seguintes firmas, cujas instalações foram destruídas pelas chamas: no primeiro andar estava instalada a casa de tecidos "Assen Zafar", a fábr. "Abat-Jour Século XX" e uma loja de calçados, e ainda a alfaiataria S. Luís. No segundo andar: "Confecção Roial", de propriedade do sr. Armando Felipe da Silva, e "Moisés Mendel Galeria", do sr. Jorge Peter.

Indenização a vítimas de desabamento

Cêrca de 80 moradores dos prédios sinistrados na Rua Buenos Aires compareceram, ontem à tarde, à Câmara Municipal, para solicitar aos vereadores que intercedam junto ao prefeito Sá Freire Alvim para o envio de uma mensagem ao Legislativo carioca no sentido de que cada um seja indenizado com a importância de Cr$ 100 mil.

A comitiva era chefiada pelo advogado Manuel Francisco e pelas sras. Margarida Alves Ferreira e Idelina Guimarães. Os vereadores prometeram atender à reivindicação e afirmaram que faria todos os esforços para evitar que os moradores ficassem desamparados.

Rapazinho agonizava com balaço no peito

Na madrugada de ontem o menor Celso Perez de Sousa (15 anos) foi encontrado com um tiro no peito, na Rua Marquês de Macedo, esquina de Acrísio da Mota, pelo guarda municipal Vitalino Pereira França, e antes de morrer afirmou ter sido baleado por um guarda-noturno.

As autoridades policiais do 25.º Distrito, encetando diligências na residência do menor (Rua 23, quadra 26, casa 6, Fundação da Casa Popular, Deodoro), apuraram que êste havia saído de casa à 1,30, em companhia de seu primo Francisco Xavier de Paula que é guarda-noturno.

Às 4 horas da madrugada de ontem o guarda-municipal Vitalino Pereira França, quando fazia sua ronda pela Rua Marquês de Macedo, deparou com um menor ferido. Aproximou-se do menino e êste lhe disse que havia sido baleado, após sair de casa juntamente com seu primo Francisco Xavier de Paula, numa bicicleta.

Francisco Xavier fêz sua ronda numa bicicleta e nela levou o pequeno para a Rua Marquês de Macedo. Mais tarde voltou para casa com a bicicleta mas não soube informar à mãe do menor sôbre o seu paradeiro.

Interrogada pela Polícia dona Ana Perez de Sousa, mãe de Celso, disse que Francisco Xavier saíra de casa 1,30, numa bicicleta que pedira emprestada para efetuar sua ronda. O menor insistiu em acompanhá-lo e foi. Horas mais tarde dona Ana Verificou que a bicicleta já estava no seu lugar e seu filho não voltara. Ao procurar maiores informações com Francisco notou igualmente que êste havia desaparecido.

Pela manhã a turma de ronda no 25.º Distrito Policial prendeu o guarda Antônio Alves de Carvalho, que alegou aos policiais nada saber sôbre o paradeiro do menor. Mesmo assim foi levado para a delegacia, sendo submetido a rigoroso interrogatório, declarando ter encontrado seu colega Francisco e o menino num local que não lembrava mais. Em seguida afastou-se dêle. Por não acreditarem nessa versão as autoridades detiveram o suspeito.

Em outras sindicâncias os policiais apuraram que o guarda Francisco Xavier de Paula não se apresentou mais à 25a. Inspetoria da Guarda Noturna, onde está lotado. Desde êsse momento êle está sendo procurado pela Polícia, a fim de que esclareça a morte do primo.

Promotor acha que a polícia matou tarado

— Tôda organização humana apresenta erros, vícios, desvios, dos homens que a compõem. Há os que a dignificam e a degradam — disse o promotor Maurílio Bruno no processo em que figura como vítima o tarado Orosimbo Silva, que foi espancado e morto no 26.º DP.

O representante do Ministério Público acusa dessa morte, o comissário Newton Vitor do Espírito Santo, os guardas municipais Newton Tôrres Alves e Paulo Batista, e ainda os presos Francisco José Martins e Francisco Nogueira.

ANTECEDENTES

Orozimbo Silva foi prêso no dia 18 de fevereiro, acusado de atentado violento ao pudor contra a menor Leonilda, de cinco anos de idade. Primeiramente foi atribuída a autoria das lesões, sofridas por Orozimbo, ao pai da criança, que o havia prendido. O laudo cadavérico assinala fratura de sete costelas, fratura completa do plastrão condrosteranal, numerosas ruturas da pleura parietal, rutura do parenquima pulmonar, rutura do fígado, do baço e do folhêto pleural, ao todo 16 lesões. Os peritos deram como causa da morte hemorragia interna. Orozimbo morreu no dia 22 do mesmo mês em que foi prêso.

REMESSA DOS AUTOS

Finalmente o promotor Maurílio Bruno requereu a remessa dos autos ao chefe de Polícia, para que êste determine rigorosa diligência, mandando qualificar e identificar criminalmente os acusados, juntando às suas fôlhas penais como incursos em homicídio doloso. Pede ainda a designação de um promotor para acompanhar o inquérito a ser iniciado.

MATOU A AMANTE

Pela segunda vez, está sendo julgado no 2.º Tribunal do Júri, acusado de ter assassinado sua amante, Braulina dos Santos, o operário Altivo Gomes.

Polícia nos Estados

Comeu com cachaça orelha do inimigo morto

RECIFE, 3 — (Asp.-DC) — Por questões de terras o lavrador Severino Martins da Silva (distrito de Carrossel, município de Altino) dirigiu-se, ontem, à residência do agricultor Manuel Borges, a fim de revidar uns insultos e, após ligeira discussão, deu dois tiros de revólver no desafeto, sacando em segunda uma faca com a qual desferiu vários golpes em Manuel e ainda cortou-lhe a orelha direita para comer com cachaça.

Após o homicídio, Severino Martins saiu pelas ruas de Carrossel mostrando a orelha da vítima a todo o mundo que encontrava, indo até a casa de uma filha de Manuel Borges, onde disse, também, que comeria a orelha com cachaça, sendo então perseguido por populares que, revoltados com o crime, solicitaram a presença da autoridade policial para efetuar a prisão de Severino, o qual conseguiu fugir.

Caiu o avião

CURITIBA, 3 (Asapress-DC) — A base aérea desta cidade está providenciando a remoção do avião da FAB n.º 612.692, que sofreu um acidente ao tentar fazer um pouso forçado no município de Bocaiuva do Sul. O avião que foi localizado por turmas do Serviço de Buscas e Salvamento, procedia do Rio, tendo feito escala em São Paulo para depois atingir Curitiba.

Candidato bêbado

S. PAULO, 3 (Asapress-DC) — O candidato a vereador pela legenda do PTN, Benedito Pires de Camargo, de 44 anos de idade, residente na Rua Augusta, 5.240, foi prêso, ontem, por policiais e uma Radiopatrulha, por estar promovendo desordens nas ruas da cidade. O candidato, completamente bêbedo, foi recolhido ao xadrez na Central de Polícia.

Morte recíproca

PRADO (S. Paulo), 3 (Asap-DC) — Assis Dias depois de uma discussão com Joselito Bispo de Oliveira, desferiu-lhe vários golpes de peixeira na barriga, e a vítima, antes de cair morta no chão, sacou do revólver e descarregou tôda a sua carga no desafeto, abatendo-o. A luta se originou porque Assis não queria que Joselito namorasse uma de suas filhas.

Bala nos intestinos

CURITIBA, 3 (Asapress-DC) — Maria Santos, vitimada por um tiro de revólver disparado por Antônio Belém na última segunda-feira, ainda permanece em estado grave no Hospital da Cruz Vermelha. Segundo os médicos que estão tratando da vítima o projétil que a atingiu no abdome ocasionou-lhe onze perfurações nos intestinos.

Maconha a meninos

S. PAULO, 3 (Asap-DC) — Válter Fortunato da Silva foi detido, ontem, pelas autoridades do setor de Tóxicos da Delegacia de Costumes e autuado em flagrante quando procurava vender, nas proximidades do conjunto residencial do IAPI, em Cambuci, maconha a dois meninos de 12 anos. Em poder do traficante foram encontrados diversos pacotes da "erva maldita".

Teatros e Boites
Programa para sua Noite

ÚLTIMAS SEMANAS DE
Walter Pinto apresenta no RECREIO
TEM BUBUBÚ NO BOBOBÓ
com VIRGINIA LANE • a vedete do Brasil!!
WALTER D'AVILA • JOSE VASCONCELOS
Hoje às 20 e 22 horas — Amanhã e domingo Vesps. à preços reduzidos — Segunda-feira, dia 7, haverá sessões às 16, às 20 e 22 horas — Na Vesp. preços reduzidos

★ PROMOVIDA A CARTAZ MUNDIAL — As vésperas de seu embarque para Las Vegas onde ganhará mil dólares diários,
LUZ DEL FUEGO
Despede-se do público do Rio em
"Mulher... Só Daquele Jeito"
ÚLTIMOS 10 DIAS! —:— 4º MES DE SUCESSO
com: Saluquia, Pedro Dias, Nick Nicola, Valéria, Stuart, Manula no TEATRO CARLOS GOMES
Poltronas a partir de Cr$ 40,00 — Hoje às 20 e 22 horas

TEATRO MUNICIPAL
HOJE VESPERAL EXTRA AS 17 HORAS A PREÇOS REDUZIDOS — A NOITE AS 21 HORAS
"GIMBA"
de Guarniere — Dir. Flávio Rangel
COM: MARIA DELLA COSTA
APENAS 3 NOITES
AMANHA E DOMINGO ULTIMAS VESPS. AS 16 HORAS

RAIOS X
Dr. Victor Côrtes
Exames radiológicos em residências
TOMOGRAFIAS
Diàriamente das 8 às 11 e das 14 às 17 horas
RUA ARAÚJO PÔRTO ALEGRE, 70
9.º andar — Tel.: 22-5330

Últimas Semanas
DO GRANDE SUCESSO DE AGATHA CHRISTIE
A RATOEIRA
pelo TEATRO DO RIO no TEATRO SÃO JORGE
5º MES EM CARTAZ
RESERVAS 45-9051
Hoje às 21 horas — Amanhã às 16, às 20 e 22,15 horas — Dia 7 (feriado), sessão extra às 17 horas à preços reduzidos para militares e estudantes
A SEGUIR: «O MACACO DA VIZINHA»

BOITE DOMINÓ
APRESENTA HOJE E TÔDAS AS NOITES
RAMOS e seu conjunto
PINCHITO e seu violino romântico
Crooner: GENY MARTINS
RUA CARVALHO MENDONÇA, 12

PLAZA BOITE RESTAURANTE
AVENIDA PRADO JUNIOR, 258 — TEL.: 57-1070
Direção geral de MAURÍCIO LANTHOS
TODAS AS NOITES MUSICA, MUITA MUSICA
Com BOLA SETE e seu violão
ao lado do TRIO FLUMINENSE com o conjunto de BARRIQUINHA e os cantores CARLOS ROBERTO e CLEIA MARQUES
NO OUTRO LADO:
HI-FI BAR RESTAURANTE
(A casa preferida pela sociedade carioca)
lançando as últimas novidades musicais do Brasil e do mundo.
— Aberto das 5 às 5 da madrugada.

LITTLE CLUB BAR
HOJE E TÔDAS AS NOITES
DOLORES DURAN
E NO
bar CANGACEIRO
MARISA
MELHOR CANTORA DE TV 58
TED MORENO
(DISCO DE OURO REVELAÇÃO DE 58)
ABERTO DESDE 17 HORAS

O CARIOCA RECLAMA

CAPINZAL

Consoante a «SAL» — Sociedade dos Amigos da Lagoa — está em viço o capinzal da Rua Frei Solano, onde a Limpeza Urbana não vai nos dias pares; nos ímpares, também não.

"JOSÉ BONIFACIO" QUER CONSERTO

A «SAME» — Sociedade dos Amigos do Méier — solicitara, há algum tempo, diversos reparos no piso de paralelepípedo da Rua José Bonifácio. Foi atendida em parte. Assim é que trabalhadores da Viação e Obras lá estão operando... mais apenas junto ao meio-fio, quando os «altos e baixos» da via pública se concentram junto aos trilhos do bonde, prejudicando o movimentado tráfego de veículos.

A turma da municipalidade encarregada dos reparos alega que os consertos junto aos trilhos do bonde competem à «Light».

De qualquer forma, espera a «SAME»:

«...que o operoso secretário de Viação e Obras providencie a respeito, acolhendo mais esta nossa solicitação».

ALTISSIMO-FALANTE

Moradores do Conjunto Residencial do IAPC, Olaria, solicitam, ao respectivo administrador, enérgicas providências contra o alto-falante de um luso, do bloco 63, que liga seu aparelho a todo volume, até altas horas da noite, transmitindo os fados lá da terrinha.

RONDA NO ENGENHO

O bairro do Engenho de Dentro, para maior tranquilidade das famílias ali residentes, solicita, ao chefe de Polícia, o restabelecimento de rondas diárias nas suas ruas infestadas de marginais.

Acrescenta o bairro reclamante que seus moradores estão cansados de apelar para o 23.º DP.

DUALIDADE DE PREÇOS

Em mãos, êste bilhete:

«Os preços nas linhas de lotações «Inhaúma-Candelária» e «Cascadura-Mauá» variam de motorista para motorista. Assim é que, na primeira linha, o passageiro paga ora dez, ora onze cruzeiros; na segunda, os preços são treze e quatorze».

O bilhete, por último, pede providência do Departamento de Concessões da PDF.

ESCURO E PERIGOSO

Lugar realmente escuro e perigoso é a Ladeira Guararapes, Cosme Velho, sem luz há mais de duas semanas.

FOSSA x CRIANÇAS

Um pai, pelo telefone:

«A escola «Edgard Sussekind de Mendonça», Rua Ana Leonídia, Encantado, está com a fossa entupida, transbordando pertinho do jardim da infância».

NOTAS

"GTL" E FINANÇAS

O «Grupo de Trabalho da Leopoldina» oficiou ao secretário de Finanças solicitando esclarecimentos sôbre o montante da arrecadação municipal na zona leopoldinense.

HOMENAGEM A "SAMAG"

O Americano Olímpico Clube, presidido pelo sr. Carlos Fragoso, homenageará, em outubro próximo, a «SAMAG» — Sociedade dos Amigos de Maria da Graça.

Prestigie as Sociedades Amigos dos Bairros

RECLAMAÇÕES, tel. 23-3662 (Departamento de Promoção, Av. Rio Branco, 25, s/ 207). Ouça de segunda a sábado, às 9,05, pela Mayrink Veiga, a transmissão das notícias publicadas nesta seção, as quais são também remetidas às autoridades competentes.

Lattes de volta verá Centro reconstruido

A parte danificada pelo incêndio ocorrido em julho último, no prédio onde funcionava o Centro Brasileiro de Pesquisas Físicas, estará reconstruída na próxima semana, quando as atividades normais daquele núcleo voltarão a funcionar, justamente por ocasião da chegada do professor César Lates, que está na Europa.

Estas informações foram prestadas ontem ao DIARIO CARIOCA pelo professor Gabriel Fialho, diretor do Intercâmbio Cultural do Centro, acrescentando que da biblioteca, outrora das mais completas do mundo, nada mais resta, a não ser algumas obras doadas por pessoas amigas.

RECURSOS

As obras de reconstrução da parte destruída pelas chamas foram feitas com os recursos financeiros do próprio Centro, uma vez que o auxílio do govêrno ainda está no Congresso.

Por ocasião do sinistro, o presidente Kubitschek encaminhou mensagem ao Congresso Nacional, aumentando a dotação orçamentária do Centro de Cr$ 30 milhões para Cr$ 50 milhões anuais. Com essa importância o Centro iniciará a construção de um prédio de quatro pavimentos.

OBRAS RARAS

Salientou o professor Gabriel Fialho que dificilmente a biblioteca poderá ser recuperada, uma vez que o fogo destruiu obras raríssimas, que não poderão ser encontradas com facilidades nas melhores livreiros da Europa.

MICROSCÓPIOS

Durante a visita que a reportagem do DC fêz às dependências do Centro, o professor Gabriel Fialho mostrou as salas onde estão instalados os microscópios do Centro, que ficam em outros prédios, próximos ao que foi parcialmente destruído pelo incêndio. Cinco de dezoito aparelhos foram doados pela Comissão de Energia Nuclear.

Seleção de cartazes do Carnaval carioca

A seleção de cartazes de propaganda do Carnaval carioca, para distribuição no exterior, vai ser feita através de concurso que o Departamento de Turismo da Prefeitura acaba de instituir e que será encerrado no dia 30 de setembro próximo.

Os cartazes versarão sôbre um dos temas: Rio de Janeiro (aspectos turísticos), sob a legenda Rio-Brasil, o Carnaval Carioca, sob a legenda Carnaval no Rio-Brasil, cada concorrente inscrevendo-se no máximo com dois cartazes, um sôbre cada tema.

PRÊMIO DE 50 MIL CRUZEIROS

Aos candidatos que se classificaram em primeiro lugar em cada um dos concursos, serão conferidos prêmios no valor de 50 mil cruzeiros, passando os cartazes premiados à propriedade do Departamento de Turismo.

DISTRIBUIÇÃO

Os cartazes obedecerão às medidas de 0,70m x 0,50m. Serão confeccionados com legendas em inglês, francês, espanhol, alemão, italiano e português, sendo imediatamente remetidos para distribuição nos países dessas línguas.

O julgamento do Concurso será feito por uma comissão constituída de um representante do Departamento de Turismo e quatro artistas plásticos ou críticos de arte de reconhecida competência, à escolha do diretor do DCT, sr. Mário Saladini.

A proporção que os cartazes forem sendo entregues, serão expostos nas vitrinas da sede do Departamento durante uma semana, para que o público dêles tome conhecimento antes do julgamento.

Sururu na porta da Câmara: Niterói

Desentendendo-se, na porta da Câmara Municipal de Niterói, ontem, com um dos integrantes do grupo dirigido pelo oficial de gabinete do prefeito, sr. Hugo Schor, o suplente de vereador André Lapigée foi pelo mesmo agredido a socos, refugiando-se no interior da casa legislativa.

Os vereadores da oposição estiveram impedidos de sair da Câmara após o término da sessão, por recearem ser agredidos. O citado suplente, porém, decidiu ir "ver as intenções" dos manifestantes aglomerados em frente ao edifício, sendo então agredido.

"IMPEACHMENT"

Durante a sessão, os vereadores da oposição ao prefeito Wilson de Oliveira, em número de 14, num total de 19, verberaram a atitude do mesmo, que estaria retendo o pagamento dos subsídios da edilidade, por desejar és a o seu «impeachment».

Decidiram os vereadores votar uma lei que obriga a Prefeitura a dar prioridade de pagamento aos próprios vereadores. O prefeito Wilson de Oliveira considera ilegal a medida, e a Prefeitura não está efetuando os pagamentos. Como os vereadores têm prioridade (pela lei que votaram) o funcionalismo não está recebendo.

Por êste motivo, numerosos funcionários, chefiados pelo sr. Hugo Schor, oficial de gabinete do prefeito, aglomeraram-se no jardim fronteiro à Câmara, soltando foguetes, dando vaias e dirigindo insultos aos 14 vereadores oposicionistas.

Após a agressão sofrida pelo suplente de vereador, os oposicionistas deliberaram nomear uma comissão para solicitar garantias junto ao governador Roberto Silveira, não só no referente ao pagamento como também no tocante às imunidades que julgam ter.

FILHO FERIDO

Foi agredido ontem, quando passava perto do Morro do Pasmado, Jorge Pereira (Rua General Severiano, 74), por Gentil de tal, que depois de abater sua vítima fugiu. Jorge Pereira, que recebeu ferimentos contusos e não sabe por que foi agredido, ficou inerte no chão até ser encontrado por sua mãe que o conduziu ao Hospital Miguel Couto. O fato foi comunicado ao 3.º DP.

APOSSAM-SE DA CASA

O dono da casa 19 da Rua Comandante Coelho (Cordovil), Antônio Simões Medeiros Filho, faleceu há dez anos, sem deixar herdeiros — mas apesar disso, apareceram ultimamente os portuguêses Francisco André e Inácio Fernandes, dizendo-se proprietários do imóvel e exigindo a retirada dos moradores. Por êsse motivo, o investigador de polícia Nagib Mussi Filho e o português Porfírio Alves Vieira Júnior, residentes naquela casa, apresentaram queixa na Delegacia de Roubos e Falsificações contra os espertalhões, contra os quais há outro inquérito, naquela especializada, pelo mesmo motivo.

Últimos resultados do Pan-Americano

CHICAGO, 3 — (FP-DC) — A etapa de hoje (quinta-feira) dos Terceiros Jogos Pan-americanos ofereceu os seguintes resultados: FUTEBOL — Costa Rica venceu os EE.UU. por 4 x 3, após marcar 4 x 2, no primeiro tempo. POLO AQUATICO — EE.UU., 5 x Argentina, 3 e México, 5 x Antilhas Britânicas, 2. Para as finais classificaram-se o Brasil, EE.UU. e a Argentina. BASQUETE MASCULINO — Os EE.UU. derrotaram o quadro de Salvador por 101 x 42. Porto Rico venceu o Canadá por 83 x 66. No certame feminino o México venceu o Canadá por 37 x 35. Empate de 16 x 16, no primeiro tempo.

Posições do torneio de basquetebol masculino dos Jogos Pan-americanos, computando-se os encontros de ontem: 1.º — Estados Unidos, 8 pontos ganhos; 2.º — Pôrto Rico — 7; 3.º — México, 6; 4.º — Brasil e Canadá, 5; 5.º — Cuba e El Salvador, 4.

OUTROS ESPORTES

BEISEBOL — A representação da Venezuela classificou-se para a rodada final juntamente com os EE.UU.

VOLI — No certame masculino o Brasil derrotou o México por 3 x 0, parciais de 15 x 9, 15 x 11 e 15 x 9. No torneio de perdedores a equipe da Venezuela venceu Cuba por 3 x 2.

TIRO — Daniel Puckel (Estados Unidos) levantou a prova de tiro individual de carabina a 50 metros, 3 posições, conquistando a Medalha de Ouro, com 1.107 pontos, seguido pelo canadense Gerald Cuellette, com 1.106 e Gary Anderson, dos Estados Unidos, com 1.105 pontos. Classificaram ainda em 17.º lugar o brasileiro Milton Soboscinski com 1.044; em 19.º, Severino Moreira, com 1.039 pontos; em 20.º, Edmar de Sales Viana, com 1.039; em 22.º, Amilcar de Moura Caldeira, com 1.031 pontos.

NATAÇÃO — 200 metros, nado livre, para moças: A norte-americana Christina von Saltza sagrou-se campeã da prova com 2:18.5, batendo o recorde dos Jogos Pan-americanos, que já lhe pertencia. Em segundo lugar classificou-se Shirley Stokes, dos Estados Unidos e em terceiro, Joan Spillane, Estados Unidos. Maria L. da Mota, do Brasil, classificou-se apenas em oitavo lugar, com 2:38.5.

Paula Jean Pope (Estados Unidos) conquistou a Medalha de Ouro no mergulho do trampolim de 3 metros. Em segundo Joel Dina Lenzi (Estados Unidos) e em terceiro, Barbara Dudek (Estados Unidos). Vilma Carvalho, do Brasil, obteve sexto lugar.

400 metros, nado livre, homens — O norte-americano George Breen é o campeão dos 400 metros, livre, masculino, com o tempo de 4:31.4, novo recorde dos Jogos. Em segundo, George Harrison e Farid Zarlith, do Brasil, com 2:52.6, se qualificou em sétimo lugar na prova de 200 metros de natação, «brasse».

O Brasil se qualificou para a final do revezamento 4x100, quatro nados, com 4:37.4, depois do Canadá, México, Estados Unidos e Argentina. Francisco Ganvar, do Brasil, com 59.6, se qualificou em sétimo lugar nos 100 metros nado-livre para homens.

Resultados das semi-finais de box dos Jogos Pan-Americanos efetuados a noite passada:

PÊSO GALO

Carlos Canete, argentino, derrotou por pontos o venezuelano Luis Moreno.

Vladimiro Claudino, brasileiro, derrotou por pontos o norte-americano Petros Spanakos.

PÊSO MÉDIO

R. Foster, norte-americano, venceu por nocaute-técnico o pugilista da Guiana Inglêsa Carl Crawford. O juiz suspendeu a luta quando era decorrido 1 minuto e 23 segundos de luta do 2.º round.

Abrão de Sousa, brasileiro, venceu por nocaute-técnico o venezuelano Rafael Toro, aos 2 minutos e 3 segundos do 2.º round.

NOVA VITÓRIA DO TIME DE FUTEBOL

CHICAGO, 3 — (FP-DC) — A seleção brasileira de futebol marcou novo triunfo nos Jogos Pan-americanos vencendo hoje a representação do México por 6 x 2.

No primeiro tempo os brasileiros venciam por 2 x 0. A vitória da equipe verde-amarela foi devida ao domínio indiscutível exercido pelo seu conjunto durante todo o transcorrer da partida.

A INDÚSTRIA NAVAL CONTA COM A ASBERIT

Um dos problemas mais importantes da indústria naval acaba de ser resolvido, em têrmos inteiramente nacionais, com a instalação da Asberit no Rio de Janeiro. E' uma firma especializada na produção de têxteis e de papelões de amianto e hidráulicos. A capacidade da fábrica será suficiente para suprir por muitos anos as necessidades nacionais, dentro dos índices de nosso desenvolvimento industrial.

A construção de navios, por exemplo, demanda cuidados especiais em relação aos problemas causados pelas altas temperaturas e pressões nos seus equipamentos, bem como os relativos à segurança contra fogo. Isolamento e vedação constituem, assim, problemas técnicos, frequentes nas atividades dos estaleiros. O material adequado à solução dêstes problemas será aqui fabricado.

Calcula-se que a economia aproximada de divisas, que a fábrica permitirá, somará no cômputo geral de suas atividades, uns 2 milhões de dólares anuais. Para os estaleiros e para o país, a conversão dessas despesas em cruzeiros significa maior possibilidade de expansão da própria indústria naval, com apressamento das metas traçadas pelo GEICON.

DECLARAÇÃO

GRANJA RIO DAS PEDRAS S. A., com sede nesta Capital, no Edifício nº 290 da Rua Buenos Aires, comunica aos seus acionistas, à Praça, Repartições Federais e Municipais, que em virtude do incêndio e desmoronamento total do referido edifício, ocorrido no dia 23 de agôsto de 1959 onde se encontrava instalado o seu escritório na parte da sala 202, foram destruídos pela catástrofe todos os documentos, livros e papéis oficiais.

Outrossim, avisa que se encontra o seu escritório, provisòriamente, instalado na Rua Santa Luzia, nº 173 — 7º andar, grupo 701, onde será, dentro em breve, convocada uma Assembléia Geral Extraordinária para melhores detalhes referentes a situação da sociedade.

Rio de Janeiro 2 de setembro de 1959.

Granja Rio das Pedras S. A. — MOACIR FRAGA — Diretor-Presidente;
JOSÉ DE BRITO — Diretor-Tesoureiro.

INSTITUTO DOS INDUSTRIÁRIOS

DEPARTAMENTO DE SERVIÇOS GERAIS
DIVISÃO DE SERVIÇOS AUXILIARES
CONCORRENCIA PUBLICA N.º 73/59

AVISO

I — Faço saber aos interessados que no «Diário Oficial» da União — Seção I — Parte II, de 24-8-59, às págs. 655, foi publicado o Edital da Concorrência em epígrafe, para o fornecimento de duplicador elétrico.

II — As propostas deverão ser entregues até às 14 horas do dia 17 de setembro de 1959, na Seção de Compras, na Av. Almirante Barroso, 78 — 3.º andar, quando se dará o encerramento da aludida concorrência.

Rio de Janeiro, 28 de agôsto de 1959.

ARCYRIA DE CASTRO SOCRATES
Chefe do Serviço de Material

DC nos Estados

SUCURSAIS — CORRESPONDENTES — ASAPRESS

PARAÍBA

— Como desejavam os alunos e com a intervenção do secretário de Educação, terminou, ontem, a greve dos estudantes paraibanos, afastando-se o diretor e vice-diretor do Colégio Estadual de João Pessoa. Foi nomeado para a direção do educandário (interinamente) a professôra Laura Santiago Rangel, diretora do Instituto de Educação.

ALAGOAS

— Diversos vereadores denunciaram, ontem, o sr. Murilo Cardoso de Santana, presidente da COAP do Estado, de favorecer ostensivamente o aumento da carne por ter interêsse no mercado. Alegando entre outras coisas que o sr. Murilo Santana era um homem pobre, tornando-se rico após assumir a direção daquêle órgão, solicitaram a imediata demissão do acusado, por unanimidade.

MINAS GERAIS

— Foi anunciada a realização de uma nova "Marcha da Fome" em Belo Horizonte, ao mesmo tempo em que os líderes sindicais mineiros articulam o "Movimento Nacional contra a Fome e contra a carestia de vida".

— O Centro Acadêmico "Afonso Pena" da Faculdade de Direito da Universidade de Minas Gerais, representao pelo seu presidente, Segismundo Gontijo Soares, dirigiram ofício ao sr. João Guilherme Aragão, diretor do DASP, solicitando informações sôbre os servidores da União que estão exercendo cargos interinamente.

— Encontra-se no Rio, o almirante Miguel Magaldi, coordenador junto à Companhia Fôrça e Luz com o intuito de se entender com as autoridades federais sôbre o racionamento de luz na capital mineira.

BAHIA

— Fazendo caso omisso da COAP da Bahia, os criadores da zona de Feira de Santana enviaram um memorial diretamente ao governador do Estado, solicitando majoração do preço da carne.

ESTADO DO RIO

— Em benefício das obras do novo pavilhão do Jardim da Infância Instituto dos Santos Anjos foi realizado em Vassouras, por um grupo de senhoras da sociedade local, um almôço de confraternização naquela cidade.

— O governador Roberto Silveira sancionou resolução da Assembléia Legislativa, autorizando o Executivo a firmar convênios com a Prefeitura de São João da Barra, para a construção da Escola Estadual de Convivência e Vila Barra do Itabapoana. O govêrno auxilia com Cr$ 100 mil e Cr$ 200 mil, respectivamente.

SÃO PAULO

— O coronel Pedro Rodrigues, chefe do Estabelecimento Regional da Subsistência da Segunda Região Militar declarou ontem que "tôdas as afirmações do sr. Diocleto, secretário de Higiene da Prefeitura, de que o Exército está desviando carne de São Paulo para o Rio, são infundadas". Acrescentou que o Estabelecimento Regional de Subsistência recebeu a incumbência de abastecer as tropas do Exército aquarteladas neste Estado e no Rio e para cumprir a missão, adquire boiadas na safra e as vai abatendo à medida da necessidade. Assim, os bois agora abatidos custaram cêrca de Cr$ 7 mil, comprados diretamente aos fazendeiros, e atualmente custam, no interior, de Cr$ 10 a Cr$ 11 mil.

— Foram elevados em alta escala os preços das concessões de terrenos, serviços, obras e emolumentos nos cemitérios da capital. Esta elevação chega, em alguns casos, a atingir 22 vêzes o valor das tarifas anteriores. Os terrenos situados em avenidas com largura superior a dois metros, tiveram acréscimo de 30 por cento.

RIO GRANDE DO NORTE

— No próximo dia 5 será instalado em Natal, no Quartel da Polícia Militar, o Corpo de Bombeiros, recentemente criado pelo govêrno do Estado. O Corpo de Bombeiros receberá orientação da Polícia Militar. O coronel José Reinaldo preparou um vasto programa de solenidades para a cerimônia de instalação.

Conclusões da 12.ª Página

Plano de . . .

cavalarianos da Polícia Militar, que estavam de sobreaviso para evitar que se repetissem as perturbações de março passado, quando o povo revoltou-se contra o Grupo Carreteiro.

"QUEREMOS PÃO"

Em todo o trajeto pelo centro da cidade, os manifestantes gritavam diversos "slogans", notadamente dois: "Queremos pão" e "Abaixo a carestia". A manifestação, iniciada às 17.30 horas, terminou às 19.20, em frente da Assembléia Legislativa Fluminense. Usaram da palavra, no comício, os deputados João Fernandes, José Maria Ribeiro, Luís Brás, Jair de Araújo, Alvaro Fernandes (líder da maioria), os operários navais João Souto de Oliveira e Djalma Prado Lemos.

A fim de expor os detalhes do comício que promoverão, no dia 10 do corrente às 18 horas, na Esplanada do Castelo, contra a elevação do custo de vida, os dirigentes da Confederação Nacional dos Trabalhadores na Indústria convidaram o vice-presidente da República, os ministros do Trabalho e da Justiça e o chefe do DFSP para uma reunião hoje, às 18 horas, na sede daquela entidade.

Martine . . .

mais três filmes sendo que o primeiro dêles será "Austerlitz" a ser rodado na Rússia.

Finalizando, declarou que amanhã irá atender a imprensa pessoalmente e aproveitará o dia para assistir ao filme "Orfeu do Carnaval" do qual tanto tem ouvido falar.

Madruga . . .

VENUSIANOS NA TERRA

Acha a sra. Madruga que há muitos venusianos vivendo entre nós "como qualquer pessoa normal" razão porque não são percebidos:

"Trata-se, porém, de um povo bom que não nos deseja molestar. Pelo contrário: se o "Tata" não foi a pique, certamente foi salvo por êles".

A CONFERENCISTA

A sra. Alex Madruga já realizou conferências sôbre discos-voadores, no Ministério da Educação e Cultura e, ontem mesmo, seguiu para Pôrto Alegre (RGS) onde foi participar do programa "Encontro Marcado" na Rádio Farroupilha.

Juiz proibe . .

lasse as músicas de seus discos, e para tirar a dúvida, Brenda cantou "Jambalaia", seu sucesso, acompanhada pela orquestra de Paulinho. Respondendo a outra pergunta, manifestou-se favorável à mudança da capital para Brasília.

MUSICAS

Brenda nasceu em Atlanta, na Georgia, e mora em Warchwild, no Tennessee. Tem um irmão de dez anos, Brandal, e duas irmãs: uma de 18, Linda, e a outra de quatro, Robin. Gosta de flôres e de animais, por isso, no próximo domingo, a convite do diretor do jardim zoológico, irá batizar o leão-marinho encontrado por alguns pescadores e entregue à Quinta da Boa Vista pelo governador Roberto Silveira. O nome do leão será "Jambalaya".

Se não puder cantar na boate Fred's (o Juizado de Menores decidiu que não), Brenda se apresentará, domingo, no Cinema Florida, em Copacabana, às 10,30 horas, e segunda-feira, às 16 horas, no Cinema São Pedro, na Penha. Amanhã à tarde estará no Fred's, em vesperal. Algumas músicas do repertório da "menina atômica": "St. Louis Blues", "Pennies from Heaven", "Some of these Days", "Dynamite", "Love you till I Die", "Ain't that Love" — tôdas de ritmo muito rápido.

Uma tragada...

ra dos Vereadores não estipula uma determinada multa mas simplesmente fala em "sob pena de multa" o que equivale a dizer que será a multa mínima.

"Isso pôsto, os infratores, passarão a pagar por uma simples tragada no interior dos coletivos a importância de Cr$ 500".

NINGUÉM ACREDITA

Em ligeira "enquête" realizada entre servidores do próprio Departamento de Concessões, — bons fumantes, com certeza — a reportagem do DC colheu as seguintes impressões sôbre a lei contra fumo nos ônibus e lotações: é pràticamente inexequível, pois demandaria a sua execução, de um corpo de muitas centenas de fiscais que trafegassem, o dia inteiro, nos veículos; atribuir a fiscalização ao motorista (o que é uma temeridade, pois sua atenção deve estar continuamente voltada para o tráfego) ou ao trocador, provocará sérios atritos entre êles e os passageiros; tudo o que se pode fazer é uma grande campanha educativa junto ao povo ou então deixar a execução da lei a cargo dos passageiros não fumantes que protestariam e obrigariam o transgressor a jogar fora o pito ou a deixar o carro.

Sustada . .

Trabalho propôs aos dirigentes da Federação dos Estivadores que o aumento de 20% fôsse pago parceladamente: a primeira de 12% e a segunda de 8, dentro de 90 dias.

Caso os líderes dos estivadores não concordassem com essa fórmula, o ministro do Trabalho comunicou o impasse ao presidente da República, que mandou fôsse o aumento de 20% pago de uma só vez.

Ontem mesmo à noite, o Sindicato dos Estivadores no Distrito Federal reuniu-se em assembléia geral e decidiu aceitar a proposta governamental. Dessa assembléia participaram dois representantes do sr. João Goulart, que recomendaram à classe a aceitação da proposta.

Conclusões da Primeira Página

Faz anos . . .

mais ainda: no seu exemplo, na sua dedicação, na sua indomável bravura e na sua inigualável inteligência encontramos estímulo certo para apresentar aos leitores cada dia um jornal melhor, mais à altura, quando menos, dos ideais jornalísticos de J. E. de Macedo Soares.

O dia de hoje, em que transcorre seu aniversário natalício, é, portanto, uma oportunidade para manifestar a alegria do DIARIO CARIOCA pela glória de ter à frente de sua equipe o que há de mais alto e de melhor no jornalismo brasileiro: J. E. de Macedo Soares.

Contra . . .

pela agitação e atos de rebelião que terminaram na demissão do anterior secretário de Estado da Guerra, general Solanas Pacheco, assim como a nomeação do general Castiñeiras".

ENTREGOU O CARGO

O general Elbio Anaya, secretário da Guerra, anunciou que afastou do cargo de comandante-chefe do Exército o general Toranzo Montero com o consentimento do presidente Frondizi e acrescentou que Toranzo Montero havia entregue voluntàriamente seu cargo.

O próprio general Toranzo, porém, confirmou, depois de uma conferência de 20 minutos com o presidente, na Casa Rosada, que havia sido afastado do cargo.

O general Anaya destituiu Toranzo Montero como resultado da informação de que êste desejava afastar um certo número de generais. A medida tomada contra o comandante-chefe provocou certa resistência entre alguns generais, os quais consultaram telegràficamente às guarnições do interior no sentido de obter a opinião da oficialidade sôbre o assunto. Tal procedimento o fêz com que o general Anaya colocasse à disposição da justiça militar 13 altos oficiais.

ASSUMIU O CARGO

O general-de-divisão Pedro Castiñeiras assumiu, às últimas horas da tarde de hoje, o cargo de comandante-chefe do Exército. Pela primeira vez na história do país essa cerimônia não se realizou no edifício do Ministério da Guerra, como é tradicional, mas sim na Escola de Suboficiais, em Campo de Mayo, a Nordeste de Buenos Aires.

A cerimônia foi presidida pelo secretário do Exército, general Elbio Anaya, com a assistência de apenas ou três generais: José Maria Olascoaga, chefe da casa militar da presidência da República; Mário Gomez, diretor de Administração; e Julian Garcia, comandante do Campo de Mayo. Após a cerimônia foi efetuada uma reunião de chefes militares.

PERDA DE CONFIANÇA

O comandante da guarnição de Córdoba, sede da Quarta Divisão do Exército, distribuiu um comunicado no qual anuncia ter perdido a confiança no secretário da Guerra, general Elbio Anaya, por ter êste demitido o comandante-chefe do Exército, general Toranzo Montero, e ter ordenado a prisão de 15 generais. Esclarece porém o comunicado que a guarnição respeitará a Constituição e manterá a ordem.

No reino . . .

CANDIDATURA LOTT

Não foge o sr. Doutel de Andrade à indagação sôbre a exata posição do PTB com respeito à candidatura do marechal Teixeira Lott:

— Quando de sua última Convenção Nacional, destinada à aprovação do seu novo programa e da sua plataforma de alterações na estrutura econômica e social do país, o PTB homologou moção indicativa da candidatura do sr. João Goulart à presidência da República. Recebeu o chefe do meu partido, todavia, no mesmo instante, plenos poderes para declinar de sua candidatura, tomando outros caminhos, dentro das naturais conveniências do partido e do regime. Surgida a indicação do nome do marechal Teixeira Lott, sob o impulso de ponderáveis setores do PSD, o que se viu foi o próprio sr. João Goulart comparecer à praça pública, hipotecando-lhes solidariedade dos trabalhistas, desde que o ilustre titular da Guerra concordasse — como o fêz — com a plataforma acima referida. Em sendo assim, nossa posição foi definida a campo razo e a céu aberto — e sôbre ela não podem subsistir dúvidas.

JURACI

Concorda o sr. Doutel de Andrade, no entanto, em que a candidatura do sr. Juraci Magalhães é uma realidade que não pode ser desprezada no jôgo da sucessão. Vai mais além, afirmando que o governador da Bahia tem excelentes condições para reunir em tôrno de seu nome uma poderosa correlação de fôrças capaz inclusive de vencer por larga margem o sr. Jânio Quadros.

Repele o sr. Doutel de Andrade, com veemência, as informações de que o PTB estaria também comprometido num suposto movimento tendente a diminuir a densidade política e popular da candidatura do marechal Teixeira Lott:

— Se outros andam a pensar nisso, que tenham a coragem de confessá-lo publicamente. Compreende-se que a oposição pense dessa maneira, mas causa espécie que elementos da maioria não pertencentes ao nosso partido, estejam a seguir a mesma trilha. Não desempenharemos o papel de "cabeças-de-turco", encobrindo manobras dessa natureza ou servindo de escudo para articulações antidemocráticas.

REMÉDIOS HERÓICOS

Pondera o sr. Doutel de Andrade que, se o país avança no terreno do desenvolvimento, enfrenta, por outro lado graves momentos no campo social. E adianta:

— Partido com profundas e autênticas vinculações com a massa, notadamente as classes trabalhadoras, não podemos permanecer indiferentes às aflições que pesam sôbre as coletividades menos favorecidas do ponto-de-vista financeiro. A verdade é que há fome rondando os lares humildes, ainda que assim não queiram algumas elites exoneradas da realidade brasileira. Mas essa situação decorre de fatores que escapam à responsabilidade do PTB. Diga-se, porém, que o govêrno federal tem elementos para enfrentar e vencer essa situação. Êle sempre contou com o apoio leal e sincero do partido em tôdas as suas medidas visando a minorar os sofrimentos populares.

— Não tendo responsabilidades — diz o deputado Doutel de Andrade — na condução da política financeira o govêrno, não há como culpar o PTB pelo agravamento constante da crise. Seja qual fôr o seu desenvolvimento — frisou o secretário-geral do trabalhismo no Brasil — jamais desertaremos da nossa natural posição ao lado do povo. E se o povo decidir enfrentar os seus problemas com maior energia, valendo-se inclusive de remédios heróicos, êle nos terá à frente de sua luta, independentemente de bizantinismos jurídicos ou políticos.

OS "GOLPISTAS"

Interpelado sôbre a nota ontem divulgada pelo govêrno, dando conta do seu propósito de repelir articulações golpistas, declarou o deputado Doutel de Andrade:

— Creio que o govêrno deve identificar os golpistas, apontando-os à Nação, até para que possamos ajudá-lo na preservação da ordem constituída. O que é certo é que a carapuça não cabe na cabeça do PTB.

Govêrno . . .

República e o ministro da Justiça.

PLANO DE PREVENÇÃO E REPRESSÃO

Sôbre a reunião do presidente da República com o Ministério, para planejar uma ação imediata contra as tentativas de perturbação da ordem, do regime e das liberdades públicas, a Secretaria de Imprensa da Presidência da República distribuiu a seguinte nota:

O presidente da República reuniu hoje, no Palácio das Laranjeiras, os ministros da Marinha, Guerra e Aeronáutica, o comandante do Primeiro Exército, os ministros das pastas cujas atribuições interferem com a ordem pública, social e econômica, o consultor geral da República, os chefes das casas Civil e Militar da Presidência, a fim de examinar a presente situação e as ameaças que se vêm fazendo sentir com o propósito de agitar o país, perturbar a ordem pública e tumultuar a vida nacional.

Com os seus ministros, examinou o presidente Juscelino Kubitschek o movimento organizado e orientado por conhecidos agitadores, no sentido de criar condições que venham a ameaçar a ordem e a paz do povo brasileiro, através da deflagração de greves ilegais e concomitantes, inspiradas por entidades marginais da vida sindical, estando nos seus planos até mesmo a greve geral.

Reafirmou o presidente da República a sua inabalável disposição de não permitir, sob pretexto algum, que se perturbe a ordem, o regime e as liberdades públicas.

Em face da recomendação do presidente da República, os ministros da Guerra, Marinha e Aeronáutica, e os ministros da Justiça e do Trabalho ficaram incumbidos de coordenar o plano de ação imediata de prevenção e repressão de tais atividades.

Ike acha . . .

dor de seu país. Estava acompanhado de seu filho John. No percurso, o antigo comandante-chefe aliado respondia com a mão às saudações que os parisienses dirigiam àquela figura que lhes fora familiar na Grande Guerra.

VISITAS

Na residência do embaixador, Eisenhower recebeu, depois do "pequeno almôço", visitas de diversas personalidades oficiais, tendo sido a primeira a do sr. Joseph Luns, ministro das Relações Exteriores da Holanda e presidente do Conselho da OTAN. Poucos minutos após o sr. Paul Henri Spaak, secretário Americano, o sr. Randolph Burgess, representante permanente dos Estados Unidos na OTAN. Assim se caracterizou claramente o sentido "atlântico" dessas conversações.

MODIFICOU O PROGRAMA

Foi então que, modificando o programa previsto, o presidente americano, pouco depois das nove horas, dirigiu-se ao «Palais de Chaillot», onde funciona a OTAN, em companhia dos srs. Luns e Spaak, assim como também do sr. Burgess. Chegado ao «Chaillot», coube-lhe, como a mais alta personalidade, assumir a presidência e declarar aberta a sessão do Conselho Atlântico, da qual participaram nove representantes permanentes e seis ministros.

Abrindo a sessão, o presidente Eisenhower proferiu ligeiro discurso, no qual assinalou sua confiança na Aliança Atlântica para prevenir a guerra.

OUTRAS CONVERSAÇÕES

Eisenhower voltou à residência do embaixador americano, onde iniciou logo suas conversações com o chefe do govêrno italiano, Segni, e com o ministro do Exterior do mesmo país, Pella. Até às 11 horas duraram essas conferências.

À tarde visitou Rambouillet, onde conferenciou pela última vez com De Gaulle e onde passou a última noite da histórica viagem de dez dias à Alemanha Ocidental, Grã-Bretanha e França. Amanhã pela manhã, Eisenhower partirá de avião para a Escócia, onde passará dez dias de descanso.

COEXISTENCIA PACIFICA

O primeiro-ministro soviético, Nikita Kruchev, é de opinião que a coexistência pacífica, baseada na «completa igualdade, de relações econômicas e políticas entre o leste e o oeste, é a única forma de evitar uma guerra desastrosa, da qual nenhuma nação poderá escapar».

— Em sua expressão mais simples — escreveu o primeiro-ministro na revista «Foreign Affairs» — significa o repúdio da guerra como meio de resolver assuntos de controvérsia.

Contudo acrescenta que a coexistência pacífica também pressupõe uma «obrigação» por parte de tôdas as nações no sentido de «desistirem de violar a integridade territorial e a soberania das demais, em qual forma e sob qualquer pretexto».

FÉRIAS NO CASTELO

O presidente Eisenhower deixará Rambouillet, amanhã pela manhã (hoje) de helicóptero, para o aeroporto de Bourget. O Boeing 707, da Casa Branca, decolará às nove horas para Prestwick, na Escócia, onde Ike repousará no seu castelo jogando golfe.

APÊLO À POLÍCIA

Uma comissão de moradores da Rua Ernesto Vieira, em Marechal Hermes, esteve, ontem, na redação do DIARIO CARIOCA a fim de, por nosso intermédio, fazer um apêlo às autoridades do 25º Distrito no sentido de tentarem descobrir os assaltantes que vêm agindo naquele local.

PLANO DE PROTESTO CONTRA PREÇOS INICIOU EM NITERÓI

Chefe do DFSP faz apêlo e advertência

Manifestações operárias contra a alta do custo-de-vida estão sendo articuladas em todo o país, com a intromissão de agitadores profissionais já identificados pela polícia. Ontem, em Niterói, cêrca de dois mil operários navais e marítimos deram uma demonstração dessa natureza, todavia sem maiores conseqüências.

O chefe do DFSP, coronel Crisanto de Miranda Figueiredo, advertiu ontem os líderes operários para que evitem fomentar planos de agitação e perturbação da ordem, anunciando medidas drásticas contra os agitadores. Apesar disso, líderes trabalhadores do Rio anunciam para o dia 10 um comício na Esplanada.

AÇÃO ENÉRGICA

As autoridades suspeitam de que, por baixo da impaciência popular, elementos marginais da vida sindical e agitadores profissionais estejam atuando no sentido de perturbar o esfôrço empreendido pelo govêrno para deter a carestia. Informado das manifestações populares programadas para o dia 10 (comício) e dia 3 de outubro (greve geral), o ministro da Justiça, sr. Armando Falcão, determinou ao chefe de polícia que permita a realização de tais manifestações nos limites da lei, mas pondere aos responsáveis que não procurem ultrapassar êsses limites, sob pena de proibição severa e firme dos comícios.

Em reunião efetuada ontem no Palácio das Laranjeiras, cujos resultados vão em outro local desta edição o govêrno decidiu agir com energia contra eventuais tentativas de desordem. Ontem, atendendo à recomendação do ministro da Justiça, o coronel Crisanto, chefe do DFSP fêz uma advertência e um apêlo ao líder operário Ari Campista, vice-presidente da Confederação Nacional dos Trabalhadores na Indústria, para que evite perturbações da ordem, e considerou a greve geral anunciada para 3 de outubro próximo como exemplo de subversão da ordem.

EM NITERÓI

Cêrca de dois mil operários navais e marítimos, ostentando faixas e cartazes alusivos à carestia, e soltando foguetes, percorreram às últimas horas da tarde de ontem, as principais ruas de Niterói, aglomerando-se em frente da Assembléia Legislativa, onde foi realizado um comício, no qual falaram alguns deputados e líderes sindicais.

Garantido pelo DOPS, o comício transcorreu em perfeita ordem, apesar do alarma causado pela passagem de 50

(Conclue na 11ª pág.)

EM BUATE NÃO

A "menina explosiva" não cantará, à noite, em buate — decidiu ontem o Juiz de Menores

Juiz proibe estréia de Brenda no Fred's

O juiz de menores, sr. Rocha Lagoa, indeferiu ontem o pedido da buate "Fred's" para que a cantora Brenda Lee, de 15 anos incompletos, se apresente em seu "show" noturno. Segundo o juiz, as alegações do requerente, de que a menina é emancipada e já cantou em buates norte-americanas, não foram provadas, e além disso o próprio requerente reconheceu que o ambiente de buates é nocivo aos menores.

Brenda, que já está no Rio, chegou ontem atrasada para a entrevista que deu à imprensa: fôra comprar sapatos e não resistira a uma visita ao Pão de Açúcar — montanha que lhe faz lembrar, na Georgia, a Stone Mountain, perto da qual ela nasceu. A cantora-mirim gostou de guaraná, de feijão com arroz e de carne assada, prato que lhe foi servido na residência do sr. Frederico C. Melo.

PROIBIÇÃO

O sr. Rocha Lagoa declarou ontem à tarde a êste jornal que haviam sido juntadas ao pedido de alvará, 11 publicações e fotografias referentes às apresentações de Brenda Lee no estrangeiro, tôdas em inglês. Entretanto, as publicações não se referiam a boates nem a estabelecimentos congêneres.

Às 17,30 horas de ontem, o curador de menores, sr. Eudoro Magalhães, disse ao DC que, até aquêle momento, não tivera conhecimento de qualquer nova petição por parte dos advogados da boate Fred's. E acrescentou que, se Brenda Lee se apresentasse naquela casa de diversão, ontem à noite, contrariando a decisão das autoridades, seria retirada imediatamente do local pelos comissários de menores, que estariam atentos.

BONECAS

Trajando um vestido amarelo e de sapatos brancos, Brenda serviu-se de um guaraná e passou a responder às perguntas dos jornalistas. Gosta de bonecas, mas deixou de brincar com elas. Também lê histórias em quadrinhos, preferindo as de Dick Tracy e Pinduca. Na literatura, prefere os livros que ela pode assimilar perfeitamente, tendo predileção especial pelas "Aventuras de Tom Sawyer", de Mark Twain. Prefere a música clássica à popular, e entre seus compositores prediletos figuram Puccini e Beethoven. Em matéria de cinema, aprecia Frank Sinatra e Ingrid Bergman. Jamais ouviu falar de Caubi Peixoto (ou de Ron Cauby), é fã de Elvis Presley, gosta de dançar "Rock and Roll".

Desde que chegou ao Rio, Brenda manifestou ao DC o desejo de ir à praia. Ontem, reafirmou o desejo, dizendo que, "se amanhã não chover, irei à praia ao meio-dia". Alguns jornalistas duvidaram que ela can-

(Conclue na 11ª pág.)

VAQUEIRO TEXANO EM BRASÍLIA

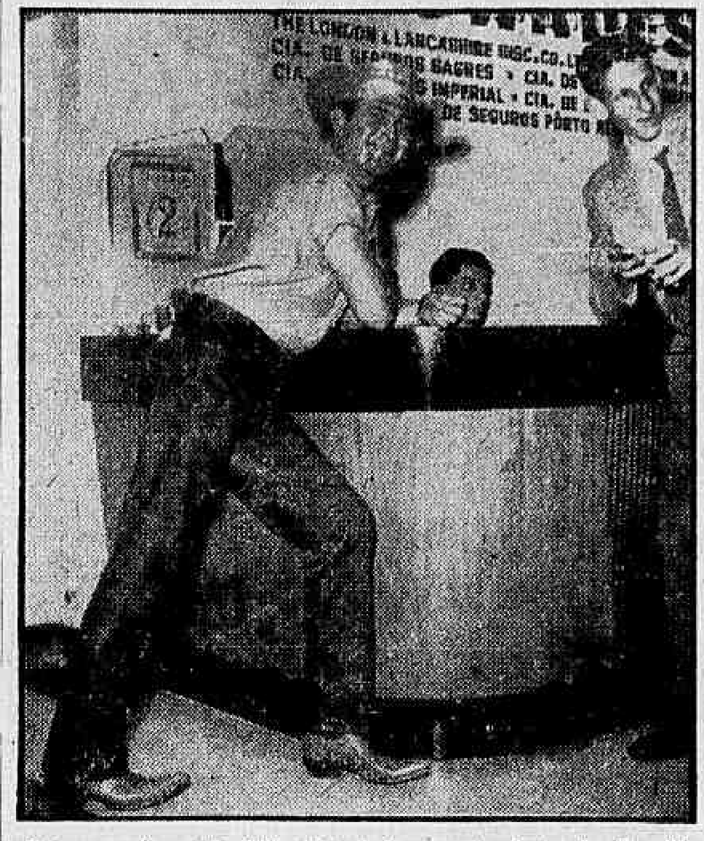

O texano Kenneth Ellis (foto) é um entusiasta de Brasília. Convicto do progresso econômico que a nova capital trará ao planalto brasileiro, Kenneth vendeu sua fazenda de gado no Texas e comprou cem mil hectares de terras a 200 kms ao Norte de Brasília, às margens do Rio Brasília. Realizado o negócio, que êle reputa excelente, embarcou ontem para Nova Iórque. Quando voltar definitivamente, no dia 16 de janeiro, trará cavalos texanos e touros para reprodução, pois sua intenção é criar gado da melhor qualidade. Ficará para sempre em nosso país

Aimée fora do palco queixa-se da vida

Ressentida com a atitude de seu ex-marido Carlos Frias, ao aludir ao casamento de ambos, realizado no México, como um concubinato, a atriz Aimée disse ontem a êste jornal: "A vida não presta e tenho vontade de morrer. Se não fôsse minha filhinha de cinco anos, nem sei o que faria."

Aimée diz que o casamento no México, embora sem efeito em nosso país, não deixa de existir, pois foi a expressão da vontade de ambos em se tornarem marido e mulher. "Queira ou não Frias — disse ela — estaremos ligados até o fim da vida por êsse elo forte que é Rose Aimée, nossa filha".

APARTAMENTO

Conforme o DC noticiou ontem, Aimée, cujo nome de solteira é Haidée Sales de Lemos, entrou com uma ação declaratória, na 6.ª Vara Cível, para garantir seus direitos ao apartamento que ela e Carlos Frias adquiriram por comum esfôrço, na avenida Rui Barbosa 100, e que está avaliado em Cr$ 6 milhões. O magistrado deu ganho de causa à artista, e assim seu ex-marido terá de indenizá-la com uma importância equivalente à metade do valor do imóvel.

Em declarações feitas ontem a êste jornal, Aimée informou que a princípio, desejara que o apartamento fôsse doado em usufruto para a filha Rose Aimée, com o que não concordou Carlos Frias.

— "Tentei tudo, — disse ela — e nada consegui. Frias não compreende que nada se constrói com ódio, e que o apartamento não será enterrado com êle, em seu caixão. Diante de sua atitude, decidi não renunciar aos meus direitos, pois estou pensando no futuro de Rose".

RESSENTIMENTO

Contestação a ação, o locutor declarou que Aimée pretende direitos de concubina, os quais não são reconhecidos em nossa legislação civil. A atriz ficou ressentida e, segundo disse, "penalizada" com o emprêgo dessa palavra, pois sempre procurou manter as melhores relações com o ex-marido, o que faz em benefício da filha, agora com cinco anos de idade.

"Êle queria — afirmou — que todos os nossos bens fôssem divididos, com o que não pude concordar, pois sou co-proprietária do apartamento da avenida Rui Barbosa. Tentei entrar em acôrdo, mas êle se recusou a isso. Nenhum outro recurso me restou senão o de defender os meus direitos. Estou decidida a não deixar que nossa filha sofra por causa da cupidez do pai" — concluiu.

Diario Carioca

RIO DE JANEIRO, SEXTA-FEIRA, 4 DE SETEMBRO DE 1959

ÊSTES OLHOS DESVENDAM TUDO

O olhar fixo, expressando uma profunda convicção, Alex Madruga, que diz ter mantido contatos com venusianos tripulantes de discos-voadores afirmou ao DC: "O "Tatá" será encontrado inteiramente vazio. Os homens de sua tripulação foram salvos pelos venusianos e devem estar em uma ilha deserta"

Madruga afirma: Tata surgirá entre 5 e 9

A sra. Alex Madruga que afirma ter mantido diversos contatos com tripulantes de discos-voadores, procurou, na tarde de ontem, o DIARIO CARIOCA munida de uma carta e de um transferidor de matéria plástica para afirmar: "O mistério do desaparecimento do navio "Tatá" será desvendado no período compreendido entre os próximos dias 5 e 9 do mês em curso".

Disse a sra. Madruga que o "Tatá" ou está submerso nos arrecifes de Abrolhos ou seguiu sua rota com um desvio, inicialmente de 32 e posteriormente de 30 graus, fato que não foi assinalado pela bússola de bordo em virtude das correntes magnéticas: "Quando o barco fôr encontrado, porém, não haverá ninguém a bordo. Seus tripulantes terão sido transportados por venusianos para uma ilha deserta do litoral baiano".

A CHAVE DO MISTÉRIO

Quando há pouco mais de um mês atrás navios da Fôrça-Tarefa Brasileira avistaram, em águas da costa baiana, um submarino misterioso, a sra. Alex Madruga escreveu a si própria uma carta, com data de 26-7-59, "para provar que os tripulantes dos discos-voadores podem transmitir seu pensamento aos habitantes da Terra". Abrindo a carta sôbre a mesa e colocando sôbre ela o transferidor, explicou:

"Como o DC foi o primeiro jornal a tomar conhecimento dêste documento, no caso do submarino misterioso, achei justo dar-lhe agora êste furo. A resposta para o desaparecimento do "Tata" está claramente expresso aqui. A carta é datada de 26-7-59: 26, é o dia em que o navio deveria ter chegado a Salvador. O 7 (julho) é o dia em que, se verificou o desvio de sua rota, e 59 esclarece que justamente, entre 5 e 9 êle voltará a aparecer".

O SEGRÊDO DO RADIO

Afirmou a sra. Madruga estar convicta de que os venusianos, tripulantes de "discos-voadores" têm participação no desaparecimento do navio:

"Há duas noites que não consigo dormir, e por isso vim ao DC contar tudo isso. Deve ser o que êles (venusianos) querem que eu faça. Devo advertir, porém, a todos aquêles que forem em busca do "Tata" que não toquem no rádio de bordo pois o aparêlho já foi devidamente preparado pelos venusianos para transmitir seus ensinamentos aos habitantes do nosso planêta".

(Conclue na 11ª pág.)

RESSENTIMENTO

Aimée está ressentida com o seu ex-marido, Carlos Frias, e tem vontade de morrer

Martine cansada e triste

A atriz francêsa Martine Carol, que chegou anteontem, a esta capital, acompanhada de seu marido, o psicanalista André Revoix, passou o dia de ontem descansando no apartamento 304 do Anexo do Copacabana Palace Hotel. Marido e mulher alegaram ter feito viagem muito agitada, tendo o avião em que viajavam realizado um pouso-extra, em Pisco, no Peru, devido às condições meteorológicas.

Martine não quis receber os repórteres que a procuraram ontem, alegando cansaço. "A viagem de Lima para o Rio, — mandou dizer aos jornalistas — deixou a mim e ao meu marido bastante exaustos".

VERA ORFEU

Numa rápida entrevista concedida ao DIARIO CARIOCA por telefone, Martine declarou que não irá à praia durante sua permanência no Brasil, e está muito triste por ter de deixar seus fãs desconsolados por causa disso.

— "O tempo não está próprio para banhos de mar" — disse a estrêla.

Indagada se de fato irá abandonar o cinema, Martine declarou que, de fato, quando se casou, pensou em abandonar a carreira cinematográfica e dedicar-se somente ao seu marido. Entretanto, fará ainda

(Conclue na 11ª pág.)

Marujo inventa balsa para banhista saltar

Banhistas da Urca, Flechas e de Icaraí terão, a partir de domingo, uma novidade em suas praias: balsas de 3m², colocadas a uma certa distância da praia, com a finalidade de servir de trampolim para os mergulhadores e de salva-vidas para os nadadores cansados ou acidentados.

O invento, obra de um pilôto da Marinha Mercante, que já tirou patente, será utilizado também em São Paulo, nas represas da Light, e em Brasília, no lago artificial. João Carlos Morais Aranha, do Instituto Brasileiro dos Inventores, é o autor da idéia.

INVENÇÃO

Certo dia de 1955, o navio de João Carlos estava atracado em Fortaleza, e êle aproveitou a folga para tomar banho na Praia de Mucuripe. Viu uma jangada, perto da praia, e dirigiu-se para a embarcação. Passou horas agradáveis, descansando de papo para o ar, dando mergulhos, fazendo exibições natatórias da praia à jangada e vice-versa. Seu navio seguiu para o Norte e êle não pôde tirar da cabeça a idéia de inventar um substituto para a jangada, a fim de aumentar o prazer dos banhistas de mar.

Pensou, primeiramente, em construir um objeto flutuante, com tambores de aço — mas a improvisação não surtiu efeito. Depois imaginou uma balsa de madeira, que êle construiu em estaleiro apropriado, com a idéia de aproveitá-la em veículo de publicidade, pois os banhistas não pagariam taxa, a municipalidade não teria despesas e o inventor, graças à propaganda, seria recompensado financeiramente. O rádiotelegrafista Hélio, seu amigo, desenhou o invento e João Carlos o patenteou, no Rio.

OBJETIVOS

No próximo domingo, afinal, o produto da imaginação do pilôto da Marinha Mercante estará à disposição dos banhistas: duas balsas na praia da Urca, uma na praia das Flechas e três em Icaraí, situadas a 30 metros da praia. Brevemente serão colocadas balsas nas praias de Copacabana, Ipanema e Leblon. A balsa, de 3m2, aumenta a segurança dispensada aos banhistas, servindo de ponto de apoio para nadadores cansados e de plataforma para mergulho. Trata-se de uma espécie de pôsto salva-vidas flutuante, possuindo um banco giratório para assento do guarda-vidas, sob um toldo de lona. Em cima do toldo há uma placa, redonda, para inserção de propaganda comercial. O costado da balsa também servirá de veículo para anúncios,

DIVERSÃO E SEGURANÇA

Desenho da balsa, espécie de salva-vidas flutuante, que será colocada, domingo, nas praias da Urca, Flechas e Icaraí, como diversão e segurança para os banhistas

Uma tragada custará Cr$ 500: nos ônibus

Uma simples tragada, no interior de coletivos, irá custar, brevemente, a multa de Cr$ 500,00 com a execução da lei que proíbe fumar no interior de ônibus e lotações, e cuja regulamentação está sendo preparada pelo Serviço de Ônibus do Departamento de Concessões da Prefeitura do Distrito Federal.

Falando, ontem, ao DIARIO CARIOCA, o sr. Faria Júnior, chefe desse Serviço, informou que já estão sendo confeccionados os modelos de cartazes com os dizeres: "É expressamente proibido fumar no interior dêste veículo" que darão início a uma campanha educativa antecedendo a efetiva execução da lei.

FISCALIZAÇÃO RIGOROSA

Afirmando que a fiscalização será rigorosa e intensiva, o sr. Faria Júnior adiantou que o Departamento de Concessões recrutará uma turma de fiscais para fazer cumprir a lei:

"Os fumantes serão responsabilizados sempre que os fiscais lavrarem o flagrante mas os motoristas receberão instruções de seus empresários no sentido de proibir o fumo no interior dos seus coletivos. Não será, certamente, um trabalho fácil e dependerá, muito, o êxito dessa lei, da boa-vontade e da compreensão dos próprios passageiros".

MULTA MÍNIMA

A lei aprovada pela Câmara

(Conclue na 11ª pág.)

Operários acamparão frente ao Ministério

Os trabalhadores da Fábrica Confiança acamparão a partir das 8 horas de hoje em frente ao Ministério do Trabalho para fazer lembrar às autoridades que há três meses a diretoria da emprêsa não paga seus salários e suas famílias estão passando fome.

Enquanto não lhes forem pagos os salários atrasados, os trabalhadores têxteis permanecerão sentados nas escadarias do Ministério do Trabalho ou nas barricadas que pretendem instalar nas calçadas daquele prédio.

DECEPÇÃO

Nas assembléias que têm realizado, os empregados da Fábrica Confiança manifestaram sua decepção pelo fato de até o momento o Ministério do Trabalho e a Justiça não terem conseguido fazer com que a emprêsa pague os salários atrasados.

Os diretores da emprêsa comunicaram ao ministro do Trabalho e ao juiz da 14a. Junta de Conciliação e Julgamento que não podem pagar os salários porque não conseguem vender grande parte da produção que está estocada, nem fazer com que seus devedores paguem as dívidas contraídas nos últimos meses.

VÃO AGIR

Realçando que as autoridades nada conseguiram fazer para que seus salários fôssem pagos, os trabalhadores decidiram agir, pois não têm dinheiro sequer para se alimentarem.

Muitos têm sido os operários e operárias que com lágrimas nos olhos procuram diàriamente os diretores do Sindicato dos Têxteis para informar que estão impossibilitados de comprar os alimentos que seus filhos reclamam. Existem casos, também, de operários com filhos doentes e sem dinheiro para comprar os medicamentos necessários.

Sustada greve da estiva

Os dirigentes da Federação Nacional dos Estivadores decidiram, ontem, aceitar o reajustamento salarial de 20% a partir do dia 1º de outubro, proposto pelo govêrno e recomendar aos sindicatos estaduais que sustem a deliberação de greve, já que as reivindicações da classe foram atendidas.

A concessão dos 20% de reajustamento salarial foi determinada pelo presidente da República com a finalidade de evitar a paralisação dos portos nacionais, o que ocorreria com a greve dos estivadores.

DEMARCHES

Inicialmente o ministro do

(Conclue na 11ª pág.)

Zona Sul terá novo cemitério

A Câmara dos Vereadores aprovou, ontem, em última discussão, o projeto de lei da sra. Lígia Bastos, autorizando o prefeito a adquirir área suficiente na Zona Sul da cidade para construção de novo cemitério, em virtude de no São João Batista não existir mais área suficiente.

De acôrdo com o projeto, logo que fôr escolhido a área a que se refere, o prefeito enviará Mensagem à Câmara, solicitando o crédito necessário para sua aquisição e adaptação ao fim a que irá se destinar.

Na apresentação do projeto, a autora declarou que o São João Batista é o único cemitério de tôda a Zona Sul da cidade, zona cuja população está aumentando ràpidamente, sem que haja espaço nesse cemitério para aumento de sua capacidade.

O HOMEM DOS "MOBILES"

O escultor Alexander Calder, dos Estados Unidos, criador da forma escultural a que denomina "mobiles", quando falava à imprensa

Calder vê artes-59: progresso foi pouco

O escultor norte-americano Alexander Calder, criador dos "mobiles", disse, ontem, no seu segundo dia de estada no Rio, que "parece não ter havido um grande progresso, em matéria de arquitetura e escultura modernas no Brasil", desde de quando estêve aqui pela primeira vez há 11 anos.

Calder, que inaugurará no dia 17 uma exposição dos seus "mobiles" no Museu de Arte Moderna, explicou que é cedo ainda para exprimir uma opinião a respeito do que está observando na arte brasileira, mas vai ver a V Bienal de S. Paulo.

PROPAGANDA FAZ BEM

Defendendo a importância da publicidade na divulgação artística, o escultor famoso disse que "durante muitos anos se pensou que nos Estados Unidos não havia artistas, simplesmente porque a arte dos norte-americanos não era divulgada no exterior".

Durante a sua permanência de um mês no Brasil, irá a Brasília, pois está interessado em ver as obras da nova capital.

INCENTIVO AOS NOVOS

Solicitado a dirigir algumas palavras de incentivo aos novos valores das artes plásticas, disse que "o incentivo no artista vem de dentro para fora. Êle sente necessidade de criar e ninguém pode interferir com palavras nesta inspiração. O artista rtabalha e produz por si mesmo. Êle próprio é o seu grande e único incentivo."

Declarou ainda o visitante que não tem planos estabelecidos para sua estada entre nós. Pretende aproveitar, no entanto, esta oportunidade, para conhecer o máximo sôbre o Brasil.

CATUMBI-LARANJEIRAS

Duas concorrências foram abertas ontem pela SURSAN, para execução do revestimento do túnel Toneleiros-Pompeu Loureiro e para um plano de saneamento da Zona Norte da cidade, constando a construção do canal do rio das Tintas, e as propostas para essa concorrência serão recebidas no dia 27 de setembro vindouro, devendo ser iniciadas as obras no mês seguinte.

TÊRÇA-FEIRA: MESA-REDONDA DE BANCÁRIOS

Atendendo às determinações do ministro do Trabalho, o sr. Alírio Sales Coelho, diretor do DNT, está convocando todos os representantes sindicais dos banqueiros para uma reunião no Ministério do Trabalho, na próxima têrça-feira, para debater as reivindicações de aumento salarial dos bancários.

Os bancários reivindicam um aumento salarial de 45% e a assinatura de uma convenção coletiva de trabalho para fixar o salário profissional da classe.